



# โอกาสและทิศทางการค้าการลงทุนใน สปป.ลาว



## ข้อมูลหนังสือ

หนังสือชื่อ : คู่มือโอกาสและทิศทางการค้าการลงทุนในสปป.ลาว

ชื่อผู้แต่ง : กรมส่งเสริมการค้าระหว่างประเทศ กระทรวงพาณิชย์

ปีที่แต่ง : 2561

จำนวนหน้า : 172 หน้า

---

คู่มือโอกาสและทิศทางการค้าการลงทุนในสปป.ลาว

กรมส่งเสริมการค้าระหว่างประเทศ กระทรวงพาณิชย์

563 ถนนนนทบุรี ตำบลบางกระสอ อำเภอเมือง จังหวัดนนทบุรี 11000

โทร. (662) 507 8218-20 โทรสาร. (662) 547 4212-14

เว็บไซต์ : <http://www.ditp.go.th>



# คำนำ

เอเชียตะวันออกเฉียงใต้ถือเป็นภูมิภาคแห่งโอกาสทางธุรกิจและการค้าการลงทุน ขณะเดียวกันประเทศสมาชิกของสมาคมประชาชาติแห่งเอเชียตะวันออกเฉียงใต้ หรืออาเซียน กำลังก้าวเข้าสู่บริบทใหม่ทางเศรษฐกิจอันมีวิวัฒนาการด้านดิจิทัลและเทคโนโลยีเข้ามาช่วยสร้างมูลค่าเพิ่ม โดยอาเซียนได้กำหนดแผนพิมพ์เขียวประชาคมเศรษฐกิจอาเซียนปี 2568 (AEC Blueprint 2025) เพื่อเปลี่ยนผ่านไปสู่อาเซียน 4.0 ภายใต้ยุคปฏิวัติอุตสาหกรรมครั้งที่ 4 ซึ่งอาศัยการเติบโตไปด้วยกันและการรวมตัวกันอย่างลึกซึ้งมากขึ้น รวมทั้งต่อยอดการพัฒนาไปเป็นประชาคมที่มีความสามารถทั้งในด้านการแข่งขัน นวัตกรรม และพลวัต โดยมุ่งเน้นการขับเคลื่อนเศรษฐกิจด้วยประสิทธิภาพการผลิต นวัตกรรม การวิจัยและพัฒนา

การรวมกลุ่มทางเศรษฐกิจของอาเซียนส่งผลให้เศรษฐกิจของประเทศไทยซึ่งเป็นหนึ่งในประเทศสมาชิกของอาเซียนมีความเชื่อมโยงกับอาเซียนมากขึ้นและได้รับผลกระทบจากสภาพแวดล้อมที่เปลี่ยนแปลงไป โดยเฉพาะการขยายตัวของเมืองเศรษฐกิจที่เกิดขึ้นใหม่ในแต่ละประเทศอาเซียน และการเคลื่อนตัวเข้าสู่ยุค 4.0 ที่เทคโนโลยีดิจิทัลและอินเทอร์เน็ตเข้ามามีบทบาทในชีวิตประจำวันและเปลี่ยนแปลงวิถีการบริโภคอย่างมาก ส่งผลให้เกิดโอกาสและความท้าทายทางธุรกิจใหม่ๆ มากขึ้น ในการนี้กรมส่งเสริมการค้าระหว่างประเทศ โดยสำนักงานส่งเสริมการค้าในต่างประเทศ ณ เวียงจันทน์ ร่วมกับสำนักพัฒนาตลาดและธุรกิจไทยในต่างประเทศ 1 จึงได้ปรับปรุงคู่มือโอกาสและทิศทางการค้าการลงทุนสู่อาเซียนรายประเทศ โดยรวบรวมข้อมูลที่เป็นปัจจุบันมากที่สุด เพื่อให้ผู้ประกอบการได้เตรียมพร้อมเก็บเกี่ยวผลประโยชน์จากโอกาส รวมถึงรับมือกับความท้าทายได้อย่างมีประสิทธิภาพ

กรมส่งเสริมการค้าระหว่างประเทศหวังเป็นอย่างยิ่งว่า หนังสือคู่มือโอกาสและทิศทางการค้าการลงทุนสู่อาเซียนรายประเทศฉบับปรับปรุงใหม่นี้ จะมีส่วนช่วยเพิ่มองค์ความรู้ให้แก่ผู้ประกอบการเพื่อใช้ประกอบการตัดสินใจในการดำเนินธุรกิจในตลาด สปป.ลาว และเป็นส่วนหนึ่งในการกำหนดแผนกลยุทธ์ธุรกิจในองค์กรด้วยมุมมองที่มีต่อตลาดอาเซียนอย่างครอบคลุมและครบครัน ทันท่วงทีต่อสภาพแวดล้อมทางธุรกิจที่จะเป็นไปในระยะข้างหน้า ตลอดจนใช้เป็นพื้นฐานสำหรับการศึกษาเพิ่มเติมในอนาคตต่อไป

กรมส่งเสริมการค้าระหว่างประเทศ

2561

# สารบัญ

## 1. ข้อมูลพื้นฐาน

1.1	ลักษณะภูมิประเทศ	6
1.2	สภาพภูมิอากาศ	7
1.3	เมืองหลวง/ เมืองสำคัญและเมืองท่า	7
1.4	การปกครองและการแบ่งเขตการปกครอง	10
1.5	ระบบการปกครอง	10
1.6	ประชากร/ สังคม/ วัฒนธรรม	11
1.7	ภาษา	13
1.8	สกุลเงิน	13
1.9	เวลา	14
1.10	วันหยุดนักขัตฤกษ์ วันหยุดราชการ	14
1.11	การคมนาคมและการขนส่งสินค้าระหว่างไทยกับสปป.ลาว	15

## 2. เศรษฐกิจการค้า

2.1	สภาพเศรษฐกิจของ สปป.ลาว	26
2.2	นโยบายเศรษฐกิจและการค้า	29
2.3	สภาพการลงทุน	30
2.4	ภาวะการค้า	32
2.5	กฎระเบียบด้านการนำเข้าและส่งออกสินค้า	36
2.6	สิทธิพิเศษทางการค้า	42

## 3. ข้อมูลการดำเนินธุรกิจ

3.1	ต้นทุนการทำธุรกิจ	46
3.2	การจัดตั้งบริษัท	68

3.3	การลงทุนในสปป.ลาว	78
3.4	กิจการสัมปทาน	83
3.5	กิจการในเขตเศรษฐกิจพิเศษและเขตเศรษฐกิจเฉพาะ	84
3.6	ประเภทของการลงทุนและสัดส่วนการลงทุน	84
3.7	การเลือกทำเลที่ตั้งในการประกอบธุรกิจ/ นิคมอุตสาหกรรม	86
3.8	อัตราค่าจ้างและสวัสดิการ	112
3.9	กฎระเบียบและกฎหมายที่เกี่ยวข้องกับการจ้างแรงงาน	115
3.10	ข้อมูลด้านการธนาคาร	129
3.11	การปกป้องทรัพย์สินทางปัญญาและการจดทะเบียนเครื่องหมายการค้า	142
3.12	ใบอนุญาตและหน่วยงานเกี่ยวกับกิจการขนส่ง	151
3.13	มารยาททางธุรกิจและวัฒนธรรมของลาว	158
3.14	สภาพแวดล้อมในการดำรงชีวิต	160

#### **4. คำถามที่พบบ่อยเกี่ยวกับการค้าการลงทุน**

4.1	ข้อพึงระวังในการลงทุนใน สปป.ลาว	164
4.2	ธุรกิจที่มีศักยภาพในการลงทุนใน สปป.ลาว	165
4.3	สินค้าที่มีศักยภาพในการส่งออก สปป.ลาว	165
4.4	มาตรการกีดกันทางการค้าที่ควรระมัดระวัง	166

#### **5. สถานที่ติดต่อหน่วยงานสำคัญ**

168

#### **6. แหล่งอ้างอิง**

171

1

# ข้อมูลพื้นฐาน



# 1.1 ลักษณะภูมิประเทศ

สาธารณรัฐประชาธิปไตยประชาชนลาว เป็นประเทศในภูมิภาคเอเชียตะวันออกเฉียงใต้ซึ่งตั้งอยู่บนใจกลางของคาบสมุทรอินโดจีนระหว่างละติจูดที่ 14-23 องศาเหนือ ลองจิจูดที่ 100-108 องศาตะวันออก มีพื้นที่โดยรวมประมาณ 236,800 ตารางกิโลเมตร แบ่งเป็นพื้นดิน 230,800 ตารางกิโลเมตร พื้นน้ำ 6,000 ตารางกิโลเมตร

ลาวเป็นประเทศที่ไม่มีทางออกสู่ทะเล เนื่องด้วยตลอดแนวชายแดนของสปป.ลาว ซึ่งมีความยาวรวม 5,083 กิโลเมตร ล้อมรอบด้วยชายแดนของประเทศเพื่อนบ้าน 5 ประเทศ ดังนี้

ประเทศจีน	ทางด้านทิศเหนือ (423 กิโลเมตร)
ประเทศไทย	ทางด้านทิศใต้และทิศตะวันตก (1,810 กิโลเมตร)
ประเทศกัมพูชา	ทางด้านทิศใต้ (541 กิโลเมตร)
ประเทศเวียดนาม	ทางด้านทิศตะวันออก (2,130 กิโลเมตร)
ประเทศเมียนมา	ทางด้านทิศตะวันตก (236 กิโลเมตร)



ความยาวพื้นที่ สปป.ลาว ตั้งแต่เหนือจรดใต้ยาวประมาณ 1,700 กิโลเมตร ส่วนที่กว้างที่สุดกว้าง 500 กิโลเมตรและที่แคบที่สุด 140 กิโลเมตร ภูมิประเทศของ สปป.ลาว อาจแบ่งได้เป็น 3 เขต คือ

**เขตภูเขาสูง** เป็นพื้นที่ที่สูงกว่าระดับน้ำทะเลโดยเฉลี่ย 1,500 เมตรขึ้นไป พื้นที่นี้อยู่ในเขตภาคเหนือของประเทศ

**เขตที่ราบสูง** คือพื้นที่ซึ่งสูงกว่าระดับน้ำทะเลเฉลี่ย 1,000 เมตร ปรากฏตั้งแต่ทางทิศตะวันออกเฉียงใต้ของที่ราบสูงเมืองพวนไปจนถึงชายแดนกัมพูชาเขต ประกอบไปด้วยที่ราบสูงขนาดใหญ่ 3 แห่ง ได้แก่ ที่ราบสูงเมืองพวน (แขวงเชียงขวาง) ที่ราบสูงนากาย (แขวงคำม่วน) และที่ราบสูงบริเวณ (ภาคใต้)

**เขตที่ราบลุ่ม** เป็นเขตที่ราบตามแนวฝั่งแม่น้ำโขงและแม่น้ำต่างๆ เป็นพื้นที่ที่มีความอุดมสมบูรณ์มากที่สุดในเขตพื้นที่ทั้ง 3 เขต นับเป็นพื้นที่อยู่อาศัยที่สำคัญของประเทศ แนวที่ราบลุ่มเหล่านี้เริ่มปรากฏตั้งแต่บริเวณตอนใต้ของแม่น้ำโขงเรียกว่าที่ราบลุ่มเวียงจันทน์ ผ่านที่ราบลุ่มสะหวันนะเขตซึ่งอยู่ตอนใต้เข้บั้งไฟและเข้บั้งเหียง และที่ราบจำปาสักทางภาคใต้ของ สปป.ลาว ซึ่งปรากฏตามแนวแม่น้ำโขงเรื่อยไปจนจรดชายแดนประเทศกัมพูชา

ทั้งนี้เมื่อนำเอาพื้นที่ของเขตภูเขาสูงและเขตที่ราบสูงมารวมกันแล้ว จะมากถึง 3 ใน 4 ของพื้นที่ สปป.ลาวทั้งหมด โดยจุดที่สูงที่สุดของ สปป.ลาว อยู่ที่ภูเข้บั้งไฟในแขวงเชียงขวาง วัดความสูงได้ 2,817 เมตร

## 1.2 สภาพภูมิอากาศ

สปป.ลาว อยู่ในภูมิอากาศเขตร้อน มีลมมรสุมแต่ไม่มีลมพายุ สำหรับเขตภูเขาภาคเหนือและเขตเทือกเขา มีลักษณะอากาศที่ร้อนกึ่งหนาว อุณหภูมิสะสมเฉลี่ยประจำปีสูงถึง 15-30 องศาเซลเซียส และมีความแตกต่างของอุณหภูมิระหว่างกลางวันและกลางคืนประมาณ 10 องศาเซลเซียส

จำนวนชั่วโมงที่มีแสงแดดต่อปีประมาณ 2,300-2,400 ชั่วโมง (ประมาณ 6.3-6.5 ชั่วโมงต่อวัน) ความชื้นสัมพัทธ์ของอากาศมีประมาณร้อยละ 70-85 ปริมาณน้ำฝนในฤดูฝน (ตั้งแต่เดือนพฤษภาคม-ตุลาคม) มีร้อยละ 75-90 ส่วนในฤดูแล้ง (ตั้งแต่เดือนพฤศจิกายน-เมษายน) ปริมาณน้ำฝนมีเพียงร้อยละ 10-25 และปริมาณน้ำฝนเฉลี่ยต่อปีของแต่ละเขตก็แตกต่างกันอย่างมาก เช่น เขตเทือกเขาบริเวณทางใต้ ได้รับน้ำฝนเฉลี่ยปีละ 300 เซนติเมตร เป็นต้น

อุณหภูมิเฉลี่ยที่นครหลวงเวียงจันทน์ 25 องศาเซลเซียส (ม.ค.) และ 36-37 องศาเซลเซียส (เม.ย.) ปริมาณฝนเฉลี่ย 171.5 เซนติเมตรต่อปี ขณะที่บริเวณแขวงเชียงขวาง แขวงหลวงพระบาง และแขวงไซยะบุรี มีปริมาณฝนเฉลี่ยเพียง 100-150 เซนติเมตร ส่วนแขวงสะหวันนะเขตในช่วงเดียวกันนั้น ได้รับปริมาณน้ำฝน 150-200 เซนติเมตร เช่นเดียวกับแขวงพงสาลี แขวงหลวงน้ำทา และแขวงบ่อแก้ว

## 1.3 เมืองหลวง/ เมืองสำคัญและเมืองท่า

### 1.3.1 เมืองหลวง

นครหลวงเวียงจันทน์ (Vientiane Capital) เป็นนครหลวงของประเทศและเป็นเขตการปกครองพิเศษเรียกว่า “นครหลวงเวียงจันทน์” มีลักษณะการปกครองคล้ายกับกรุงเทพมหานคร อยู่ทางตอนกลางของ สปป.ลาว มีเมืองเอก คือ จันทะบุลี มีเขตติดต่อชายแดนกับประเทศไทยที่จังหวัดหนองคาย ผ่านสะพานมิตรภาพไทย-ลาวแห่งที่ 1 โดยแขวงนครหลวงเวียงจันทน์เป็นแขวงที่เจริญที่สุดใน 17 แขวงของสปป.ลาว

เขตปกครองนี้ก่อตั้งเมื่อปี 2532 โดยแยกออกมาจากแขวงเวียงจันทน์ โดยแต่เดิมชื่อ “กำแพงนครเวียงจันทน์” ก่อนจะเปลี่ยนชื่อเป็น “นครหลวงเวียงจันทน์” ซึ่งสมัยอาณาจักรล้านช้าง เวียงจันทน์มีชื่อว่า “จันทบุรีกรุงศรีสัตนาคนหุต” โดยพระไชยเชษฐาธิราชสถาปนาให้เป็นนครหลวงแห่งอาณาจักรล้านช้างในราวปี 2107 โดยมีเมืองต่างๆ ดังนี้

เมืองจันทะบุลี (จันทบุรี) เมืองสีโคตตะบอง (ศรีโคตรตะบอง) เมืองไซเสดถา (ไชยเสษฐา) เมืองสีสัตตะนา (ศรีสัตตนา) เมืองหาดชายฟอง (หาดทรายฟอง) เมืองไซธานี (ชัยธานี) เมืองปากจ๋ม (ปากจ๋ม) เมืองสังทอง (สังข์ทอง) และเมืองนาชายทอง (นาทรายทอง) นอกจากนี้ นครหลวงเวียงจันทน์ยังมีแหล่งท่องเที่ยวสำคัญ เช่น หอพระแก้ว ประตูดุชย พระธาตุหลวง วัดสี่เมือง วัดสี่สะเกด เป็นต้น



## 1.3.2 เมืองสำคัญและเมืองท่า

**1.3.2.1 แขวงสะหวันนะเขต** เป็นแขวงใหญ่อันดับที่หนึ่งของ สปป.ลาว มีประชากรมากที่สุดในประเทศ อยู่ตรงข้ามจังหวัดมุกดาหาร เป็นหนึ่งในแขวงของ สปป.ลาว ที่ตั้งอยู่ตอนกลางค่อนข้างไปทางใต้ของประเทศ โดยทิศตะวันออกติดกับ ประเทศเวียดนาม ทิศตะวันตกติดกับประเทศไทย ทิศเหนือติดกับแขวงคำม่วน ทิศใต้ติดกับแขวงสาละวัน



เมื่อวันที่ 20 ธันวาคม 2549 ได้มีพิธีเปิดสะพานมิตรภาพไทย-ลาวแห่งที่ 2 สะหวันนะเขต-มุกดาหาร อย่างเป็นทางการ ซึ่งสะพานนี้เป็นเส้นทางเชื่อมตะวันตก-ตะวันออกจากเวียดนามถึงเมียนมา ทำให้แขวงสะหวันนะเขตกลายเป็นเส้นทางการค้าที่สำคัญอีกแห่งของ สปป.ลาว รัฐบาลลาวได้ประกาศจัดตั้งเขตเศรษฐกิจพิเศษสะหวัน-เซโนขึ้นเพื่อเป็นการส่งเสริมการลงทุนในรูปแบบพิเศษ

**1.3.2.2 แขวงจำปาสัก** มีประชากรมากเป็นอันดับสาม มีพื้นที่ติดต่อกับ จังหวัดอุบลราชธานี ตั้งอยู่ทางตอนใต้สุดของประเทศ ติดชายแดนประเทศไทย และกัมพูชา มีเมืองปากเซเป็นเมืองหลัก และเป็นศูนย์กลางการเมืองการปกครองและเศรษฐกิจ รวมไปถึงการท่องเที่ยวของลาวตอนใต้ เป็นบริเวณที่มีความอุดมสมบูรณ์ เนื่องจากมีแม่น้ำโขงไหลผ่านกลางและเกิดเกาะแก่งเป็นจำนวนมากจนได้ชื่อว่า "ดินแดนสี่พันดอน"



แขวงจำปาสักเป็นพื้นที่ที่มีความสำคัญทางประวัติศาสตร์มาตั้งแต่ สมัยโบราณ เนื่องจากเป็นพื้นที่ภายใต้อิทธิพลของอาณาจักรขอมโบราณ และเป็นที่ตั้งของอาณาจักรจำปาสักซึ่งเป็นส่วนหนึ่งของอาณาจักรล้านช้างในเวลาต่อมา แขวงจำปาสักจึงมีมรดกทางวัฒนธรรมหลงเหลืออยู่มากมาย ถือเป็นแหล่งท่องเที่ยวที่สำคัญของสปป.ลาว โดยเฉพาะมรดกโลก ปราสาทหินวัดพู นอกจากนี้ แขวงจำปาสักยังมีแหล่งท่องเที่ยวทางธรรมชาติที่มีชื่อเสียงเป็นจำนวนมาก เช่น น้ำตกคอนพะเพ็ง น้ำตกหลี่ผี น้ำตกผาส้วม น้ำตกตาดพาน เป็นต้น

**1.3.2.3 แขวงคำม่วน** มีป่าไม้และแร่ธาตุอุดมสมบูรณ์ อยู่ตรงข้ามจังหวัดนครพนม ประกอบด้วยหลายชนเผ่าดำรงชีวิต อยู่ร่วมกัน มีชายแดนติดกับแขวงบอลิคำไซ แขวงสะหวันนะเขต ประเทศไทยและเวียดนาม เมื่อวันที่ 11 พฤศจิกายน 2554 ได้มีพิธีเปิดสะพานมิตรภาพไทย-ลาวแห่งที่ 3 (จังหวัดนครพนม-แขวงคำม่วน) อย่างเป็นทางการ ซึ่งสะพานนี้เป็นเส้นทางเชื่อม ไทยกับเวียดนามได้สั้นที่สุด ทำให้แขวงคำม่วนกลายเป็นการค้าที่มีความสำคัญอีกแห่งหนึ่งของสปป.ลาว นอกจากนี้ คำม่วน ยังเป็นเขตที่มีความอุดมสมบูรณ์ทางด้านธรรมชาติและศิลปวัฒนธรรม ซึ่งเป็นมรดกสืบทอดมาแต่ดึกดำบรรพ์จนถึงปัจจุบัน

เมื่อถึงวันเพ็ญเดือนสามของทุกๆ ปี ชาวเมืองนี้ได้ต้อนรับแขกบ้านแขกเมืองที่พากันมาทำบุญนมัสการพระธาตุสี่โคตรระบองในแต่ละปีด้วยไมตรีจิตมิตรภาพได้สร้างความประทับใจและความดึงดูดใจให้แก่ผู้ที่มาเยี่ยมเยือนไม่ให้หลงลืมที่นี้ได้ ทั้งนี้ พระธาตุสี่โคตรระบองอยู่ไม่ไกลจากตัวเมืองท่าแขกเท่าใดนัก โดยเดินทางลงทางใต้ตามเส้นทางไปเมืองหนองบกประมาณ 6 กิโลเมตรก็จะถึง



พระธาตุสี่โคตรระบองเป็นปูชนียสถานที่สำคัญแห่งหนึ่งของ สปป.ลาว สร้างขึ้นในสมัยสี่โคตรระบองเรื่องอำนาจโดยพระสุมินทะราชหรือสุมิตตะธรรมวงศ์สาละทิวราชแห่งราชอาณาจักรสี่โคตรระบอง (ประมาณศตวรรษที่ 6) เพื่อเป็นอนุสาวรีย์พระยาสี่โคตรระบอง กษัตริย์นครสี่โคตรระบอง ประกอบกับได้รับคำแนะนำของพระเถระผู้ทรงคุณวุฒิที่เดินทางมาเผยแผ่พระพุทธศาสนาในอาณาจักรสี่โคตรระบองทั้งหลาย เนื่องจากที่แห่งนี้เคยเป็นที่ประดิษฐานพระสารีริกธาตุของพระพุทธเจ้าทั้ง 4 คือ พระกะกุสันโธ พระโกนาคะมะโน พระกัตตะโอบและ พระโคตะโม เจ้าสุมินทะราชจึงได้ลงมือก่อสร้างพระธาตุสี่โคตรระบองขึ้นและได้เอาสารีริกธาตุบรรจุไว้

ดินแดนแห่งนี้นอกจากจะอุดมมั่งมีทางด้านศิลปวัฒนธรรมแล้ว ยังอุดมสมบูรณ์ด้วยธรรมชาติที่สวยงาม และมีหลายแห่งเป็นแหล่งท่องเที่ยวที่น่าสนใจของประชาชนชาวลาวและชาวต่างชาติ เช่น ท่าฝรั่ง ถ้ำเชียงเลียบ ถ้ำพระ บ้านถ้ำ ถ้ำนางแอ่น เป็นต้น

**1.3.3.4 แขวงหลวงพระบาง** เป็นเมืองหลวงเก่าของสปป.ลาว เป็นเมืองมรดกโลก และมีเมืองหลวงพระบางเป็นเมืองท่องเที่ยวที่มีชื่อเสียง มีพื้นที่ทั้งหมด 16,875 ตารางกิโลเมตร อยู่ทางภาคเหนือของประเทศ ตั้งอยู่ริมแม่น้ำโขงและแม่น้ำคาน ซึ่งไหลมาบรรจบกัน และมีเมืองเอกซึ่งเป็นเมืองท่องเที่ยวระดับโลกได้ยกย่องให้เป็นเมืองมรดกโลกด้วย



ทางทิศเหนือติดกับแขวงพงสาลี แขวงอุดมไชย และแขวงหลวงน้ำทา ทิศตะวันออกติดกับแขวงหัวพันและเวียงจันทน์ ทิศตะวันตกติดกับแขวงไชยะบุรี และทิศใต้ติดกับแขวงเชียงขวาง และแขวงเวียงจันทน์

เมืองหลวงพระบางได้รับการประกาศให้เป็นเมืองมรดกโลกในปี 2541 จากองค์การยูเนสโก ซึ่งทำให้แขวงหลวงพระบางเป็นที่รู้จักแพร่หลายทั่วโลกเกี่ยวกับการอนุรักษ์โบราณสถานและประเพณีวัฒนธรรม โดยมีวัดเก่าแก่ที่สำคัญ พระราชวังของเจ้ามหาชีวิต และสิ่งปลูกสร้างที่สำคัญทางประวัติศาสตร์อื่นๆ รวมทั้งธรรมชาติสิ่งแวดล้อมที่งดงามควรค่าแก่การอนุรักษ์ให้คงไว้

## 1.4 การปกครองและการแบ่งเขตการปกครอง

สปป.ลาว แบ่งเขตการปกครองเป็น 17 แขวง และ 1 นครหลวง (นครหลวงเวียงจันทน์) แขวงต่างๆ ประกอบด้วย แขวงเซกอง แขวงอัตตะปือ แขวงสาละวัน แขวงจำปาสัก แขวงสะหวันนะเขต แขวงคำม่วน แขวงบอลิคำไซ แขวงเวียงจันทน์ แขวงไชยะบุรี แขวงหลวงพระบาง แขวงเชียงขวาง แขวงหัวพัน แขวงพงสาลี แขวงอุดมไชย แขวงหลวงน้ำทา แขวงบ่อแก้ว และแขวงไซสมบูน

## 1.5 ระบบการปกครอง

การเมืองของสปป.ลาว มีเสถียรภาพเนื่องจากปกครองด้วยระบบสังคมนิยม และเริ่มปกครองด้วยระบอบสังคมนิยม เมื่อวันที่ 2 ธ.ค. 2518 โดยมีพรรคปฏิวัติประชาชนลาว (The Lao People's Revolutionary Party: LPRP) เป็นพรรคการเมืองที่บริหารประเทศเพียงพรรคเดียวมาโดยตลอด และคาดว่าจะยังคงรักษาอำนาจทางการเมืองใน สปป.ลาว ได้ต่อไป

เดือนมีนาคมปี 2554 สปป.ลาว มีการประชุมสมัชชาใหญ่ ครั้งที่ 9 ของพรรคฯ และมีการคัดเลือกคณะผู้บริหารพรรค และเปลี่ยนแปลงตำแหน่งทางการเมืองชุดใหม่ (คณะกรรมการการเมืองและคณะกรรมการศูนย์กลางพรรค) ซึ่งกำหนดจัดขึ้นทุก 5 ปี ตามรอบการประชุมสมัชชาใหญ่พรรคประชาชนปฏิวัติลาว

สถาบันการเมืองที่สำคัญ	พรรคประชาชนปฏิวัติลาว
	สภารัฐมนตรี (พรรคฯ แต่งตั้งคณะรัฐมนตรี)
	สภาแห่งชาติ (ประชาชนเลือกสมาชิกสภาแห่งชาติจากผู้ที่พรรคฯ เสนอ)
รัฐธรรมนูญและกฎหมาย	สปป.ลาว ประกาศใช้รัฐธรรมนูญฉบับแรกเมื่อวันที่ 14 สิงหาคม 2534 เดิมกฎหมายอยู่ในรูปของคำสั่งฝ่ายบริหาร คือระเบียบคำสั่งของพรรคและสภารัฐมนตรี
วันชาติ	2 ธันวาคม

### บุคคลสำคัญ:

ประธานพรรคและประธานประเทศ	ท่านบุนยัง วอละจิต
รองประธานประเทศ	ท่าน ดร. พันคำ วิพาวัน
นายกรัฐมนตรี	ท่านทองลุน สีสูลิต
ประธานสภาแห่งชาติ	นางปานี ย่าทอตู้

รองนายกรัฐมนตรี	ท่าน ดร.บุญทอง จิตมะณี
	ท่าน ดร.สอนไซ สีพันดอน
	ท่านสมตี ดวงดี
รัฐมนตรีว่าการกระทรวงการต่างประเทศ	ท่านเฉลิมชัย กมมะลิต
รัฐมนตรีว่าการกระทรวงอุตสาหกรรมและการค้า	นางเข็มมะณี พนเสนา
รัฐมนตรีว่าการกระทรวงแผนการและการลงทุน	ท่านสุพันธ์ แก้วมีไซ
เอกอัครราชทูตไทยประจำสปป.ลาว	นายเกียรติคุณชาติประเสริฐ
เอกอัครราชทูตลาวประจำประเทศไทย	ท่านแสง สุขะทิวง
ทูตพาณิชย์ไทย	นางสาวยานี ศรีมีชัย
ทูตพาณิชย์ลาว	ท่านบุญถอง โสพาพันธ์

## 1.6 ประชากร/ สังคม/ วัฒนธรรม

### 1.6.1 ประชากร

สปป. ลาว มีประชากรประมาณ 6.9 ล้านคน (2560) รวมประมาณ 49 ชนเผ่า แบ่งออกเป็น ลาวลุ่ม (กลุ่มคนเชื้อชาติลาว ใช้ภาษาลาวเป็นภาษาหลัก) ลาวเทิง (อาทิ ชนเผ่าขมุ) และลาวสูง (อาทิ ชนเผ่าม้ง)

#### โครงสร้างประชากรแยกตามกลุ่มอายุ

วัย	ช่วงอายุ	หญิง	ชาย	รวม
ก่อนวัยเรียน	0-4 ปี	336,000	346,000	682,000
วัยเด็ก	<15 ปี	1,026,000	1,054,000	2,080,000
วัยเรียน	5-24 ปี	1,363,000	1,388,000	2,751,000
วัยแรงงาน	15-64 ปี	2,065,000	2,072,000	4,137,000
วัยสูงอายุ	65 ปีขึ้นไป	146,000	128,000	274,000

ที่มา : รายงานสถิติประจำปี 2559, ศูนย์สถิติแห่งชาติกระทรวงแผนการและการลงทุน

ทั้งนี้ จากจำนวนประชากรในวัยแรงงาน (15-64 ปี) ประมาณ 4.13 ล้านคน ศูนย์สถิติแห่งชาติสปป.ลาว คาดว่า จะมีผู้อยู่ในตลาดแรงงานประมาณ 2.05 ล้านคน

### 1.6.2 สังคม

ชาวลาวส่วนใหญ่นับถือศาสนาพุทธนิกายเถรวาท ซึ่งเป็นศาสนาประจำชาติ (ร้อยละ 60 ของชาวลาวทั้งหมด) ควบคู่ไปกับลัทธิ นับถือผีบรรพบุรุษของชนชาติส่วนน้อยในแถบภูเขาสูง ส่วนชาวลาว ที่นับถือศาสนาคริสต์และศาสนาอิสลามมีจำนวนค่อนข้างน้อยมาก โดยศาสนาคริสต์ส่วนมากจะมีผู้นับถือเป็นกลุ่มชาวเวียดนามอพยพ และชาวลาวเชื้อสายเวียดนาม ส่วนศาสนาอิสลามพบว่ามีกรนับถือในหมู่ชนชาติส่วนน้อยจีนฮ่อที่อาศัยตามชายแดนด้านติดกับประเทศเมียนมา และมีชุมชนมุสลิมที่มีเชื้อสายเอเชียใต้ในเวียงจันทน์ ท่งไห่หิน และแขวงเชียงขวาง



พระภิกษุและสามเณรในนิกายเถรวาท

### 1.6.3 วัฒนธรรม

สปป.ลาว มีวัฒนธรรมคล้ายคลึงกับคนภาคอีสานของไทย ดังคำกล่าวที่ว่า “มีลาวอยู่แห่งใดมีมัดหมี่ แลลายจกอยู่ที่นั่น” โดยอารยธรรมเก่าแก่ของ สปป.ลาว นั้นมีปรากฏจากหลักฐานด้านโบราณคดียุคหินที่ท่งไห่หินในแขวงเชียงขวาง

สำหรับการแต่งกายที่เป็นเอกลักษณ์อย่างหนึ่งของคนลาวคือ ผู้หญิงนุ่งผ้าซิ่น (ผ้าถุง) อาหารของคนลาวจะทานข้าวเหนียวเป็นหลัก อาหารที่เป็นเอกลักษณ์คือ แจ่ว (น้ำพริก) ส้มตำ ไก่ย่าง เป็นต้น

ในด้านดนตรี มีแคนเป็นเครื่องดนตรีประจำชาติ มีหมอลำหรือลำลาว โดยท่วงทำนองของการขับลำจะแตกต่างกันไปตามท้องถิ่น ทางภาคเหนือเรียกว่า “ซำ” ภาคใต้จากบอลิคำไซลงไปเรียกว่า “ลำ” เช่น ซำจิมเวียงจันทน์ ซำพวนเชียงขวาง ลำสาละวันของแขวงสาละวัน ลำภูไท ลำดงหวาย ลำคอนสะหวัน ลำบ้านซอกของ แขวงสะหวันนะเขต ซำโสม ลำสีพันดอนของแขวงจำปาสัก ลำมะหาไซของแขวงคำม่วน ซำห่มของแขวงหลวงพระบาง ซำลื้อของชาวลื้อ เป็นต้น



ท่งไห่หิน แขวงเชียงขวาง



พระธาตุหลวงเวียงจันทน์ สัญลักษณ์ของชาติลาว

ด้านพุทธศาสนานิกายเถรวาท นับเป็นแบบแผนหลักของวัฒนธรรมลาว ซึ่งปรากฏให้เห็นทั่วประเทศทั้งในด้านภาษา ศิลปะ วรรณคดี ศิลปะการแสดง ฯลฯ ประเพณีทางพระพุทธศาสนาและอื่นๆ เช่น วันมาฆบูชา วันสงกรานต์ วันออกพรรษา งานบุญข้าวประดับดิน งานบุญเข้าฉลาก งานบุญสว่างเซือ (แข่งเรือ) งานบุญธาตุหลวงในเดือนพฤศจิกายนของทุกปี เป็นต้น

## 1.7 ภาษา

ภาษาราชการ : ลาว

ภาษาที่ใช้ในการติดต่อธุรกิจ : ไทย อังกฤษ และฝรั่งเศส

ภาษาท้องถิ่นอื่นๆ : ไทย ม้ง

## 1.8 สกุลเงิน

กราฟแสดงอัตราแลกเปลี่ยนเฉลี่ยรายปี ระหว่างปี 2555-2559

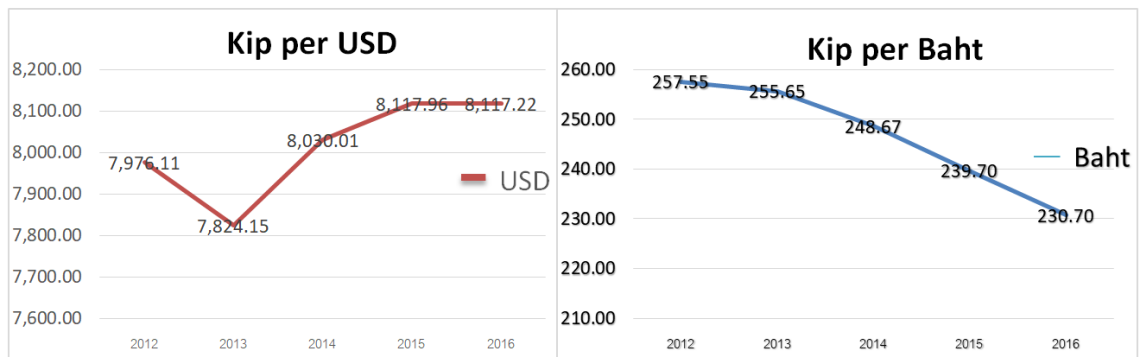

ที่มา: ธนาคารแห่งประเทศไทย

ลาว มีสกุลเงิน “กีบ” โดยอัตราแลกเปลี่ยน (อัตราซื้อ) ในปี 2555 อยู่ในช่วงประมาณ 254-260 กีบ ต่อ 1 บาท หรือ 7,982-8,033 กีบ ต่อ 1 เหรียญสหรัฐฯ อย่างไรก็ตาม ความผันผวนของอัตราแลกเปลี่ยนเฉลี่ยเงินกีบต่อเงินบาทมีมากกว่าเหรียญสหรัฐฯ โดยล่าสุดจากสภาวะผันผวนของค่าเงินบาท ทำให้อัตราแลกเปลี่ยนเงินกีบ/ บาท มีความผันผวนตามไปด้วย โดยอัตราแลกเปลี่ยนเฉลี่ยสูงสุดอยู่ที่ 257.55 กีบ/ บาท ในปี 2555 และอัตราแลกเปลี่ยนเฉลี่ยต่ำสุดอยู่ที่ 230.70 กีบ/ บาท ในปี 2559 ขณะที่เงินเหรียญสหรัฐฯ มีอัตราแลกเปลี่ยนเฉลี่ยสูงสุดอยู่ที่ 8,117.96 กีบ/ เหรียญสหรัฐฯ ในปี 2558 และ

อัตราแลกเปลี่ยนเฉลี่ยต่ำสุดอยู่ที่ 7,824.15 กีบ/ เหรียญสหรัฐฯ ในปี 2556 ดังนั้น ค่าเงินกีบแข็งตัวที่สุดเมื่อแลกกับเงินบาท ในปี 2555 และเงินเหรียญสหรัฐฯ ในปี 2558 ทั้งนี้อัตราแลกเปลี่ยนเมื่อวันที่ 6 มิถุนายน 2559 อยู่ที่ 230.16 กีบ/ บาท หรือ 8,098.22 กีบ/ เหรียญสหรัฐฯ

กราฟแสดงอัตราแลกเปลี่ยน เฉลี่ยปี 2559 ระหว่างเดือนมกราคม-ธันวาคม

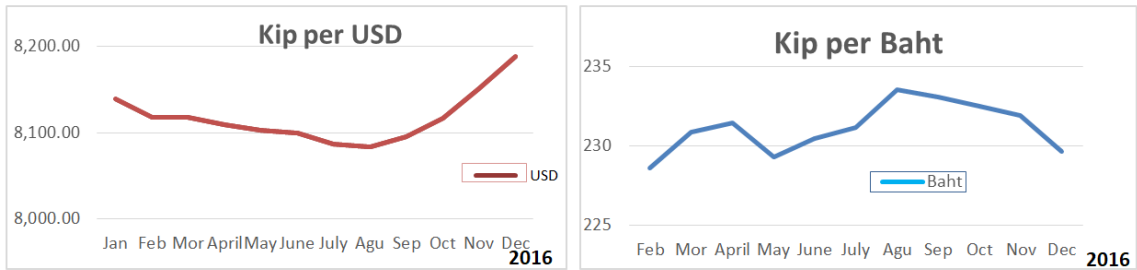

ที่มา: ธนาคารแห่งประเทศไทย

จากสภาวะผันผวนของค่าเงินบาท ทำให้อัตราแลกเปลี่ยนเงินกีบ/ บาท มีความผันผวนตามไปด้วย โดยอัตราแลกเปลี่ยน ในปี 2559 เฉลี่ยสูงสุดเดือนสิงหาคม อยู่ที่ 233.57 กีบ/ บาท และอัตราแลกเปลี่ยนเฉลี่ยต่ำสุดเดือนมกราคม อยู่ที่ 225.78 กีบ/ บาท ขณะที่เงินเหรียญสหรัฐฯ มีอัตราแลกเปลี่ยนเฉลี่ยสูงสุดเดือนธันวาคม อยู่ที่ 8,188.55 กีบ/ เหรียญสหรัฐฯ และอัตราแลกเปลี่ยนเฉลี่ยต่ำสุดเดือนสิงหาคมอยู่ที่ 8,083.48 กีบ/ เหรียญสหรัฐฯ ดังนั้น ค่าเงินกีบแข็งตัวที่สุดเมื่อแลกกับเงินบาทในเดือนสิงหาคม และเงินเหรียญสหรัฐฯ ในเดือนธันวาคม

## 1.9 เวลา

สปป.ลาว ใช้ Time Zone เดียวกันกับประเทศไทย คือ GMT +07:00

## 1.10 วันหยุดนักขัตฤกษ์ วันหยุดราชการ

1 มกราคม	วันปีใหม่สากล	1 มิถุนายน	วันเด็ก
20 มกราคม	วันสร้าง-ตั้งกองทัพประชาชนลาว	15 สิงหาคม	วันรัฐธรรมนูญ
22 มกราคม	วันสร้าง-ตั้งพรรคประชาชนปฏิวัติลาว	7 ตุลาคม	วันครูแห่งชาติ

8 มีนาคม	วันแม่หญิง (วันสตรีสากล)	12 ตุลาคม	วันประกาศเอกราช
14-16 เมษายน	วันขึ้นปีใหม่ (วันสงกรานต์)	2 ธันวาคม	วันชาติ (วันแต่งตั้งสปป.ลาว)
1 พฤษภาคม	วันกรรมกร (วันแรงงานสากล)		

### วัน-เวลาทำงาน

ราชการ: จันทร์-ศุกร์ ระหว่างเวลา 8.00-12.00 น. และ 13.00-16.00 น.

เอกชน: จันทร์-ศุกร์ ระหว่างเวลา 8.00-12.00 น. และ 13.00-17.00 น.

ธนาคาร: จันทร์-ศุกร์ ระหว่างเวลา 8.30-15.30 น.

## 1.11 การคมนาคมและการขนส่งสินค้าระหว่างไทยกับสปป.ลาว

เส้นทางคมนาคมใน สปป.ลาว มีการปรับปรุงอย่างต่อเนื่อง ทั้งการซ่อมบำรุงและการยกระดับถนนจากถนนดินลูกรังเป็นถนนราดยางหรือถนนคอนกรีต โดยปัจจุบัน ทั่วประเทศ สปป.ลาว มีถนนรวมทั้งหมดเป็นระยะทางกว่า 45,825.36 กิโลเมตร เพิ่มขึ้นจากปี 2556 ประมาณ 2,224.06 กิโลเมตร แบ่งออกเป็น ถนนคอนกรีต 221.53 กิโลเมตร ถนนแอสฟัลต์คอนกรีต 735.48 กิโลเมตร และ ถนนอื่นๆ (ถนนลาดยาง ถนนหินลูกรัง ถนนดิน) รวมกันอีกราว 44,868.35 กิโลเมตร

### 1.11.1 เส้นทางขนส่งสินค้าที่สำคัญ

เมืองใหญ่ๆ ซึ่งเป็นจุดการค้าที่สำคัญของสปป.ลาว ได้แก่ นครหลวงเวียงจันทน์ แขวงสะหวันนะเขต แขวงจำปาสัก และแขวงหลวงพระบาง เนื่องจากเป็นเมืองที่มีประชากรอาศัยอยู่มากและเป็นเมืองสำคัญทางเศรษฐกิจของสปป.ลาว โดยเส้นทางการคมนาคมและขนส่งในประเทศที่มีความสำคัญในการส่งสินค้าจากประเทศไทยไปยังสปป.ลาว ประกอบด้วย 6 เส้นทาง ดังนี้



**เส้นทางหมายเลข 3 (R3A)** เป็นเส้นทางเชื่อมโยงประเทศไทย-สปป.ลาว-จีน เชื่อมต่อจากอำเภอเชียงของ จ.เชียงราย ประเทศไทย ข้ามแม่น้ำโขงผ่านสะพานมิตรภาพไทย-ลาวแห่งที่ 4 ไปยังเมืองห้วยทราย แขวงบ่อแก้วของสปป.ลาว ผ่านเมืองเวียงพูคา แขวงหลวงน้ำทา ก่อนออกไปยังจีนทางเมืองบ่อเต็น ต่อจากนั้นจะไปยังเมืองเชียงรุ่ง (สิบสองปันนา) และสิ้นสุดที่เมืองคุนหมิง มณฑลยูนนาน รวมระยะทางประมาณ 947 กิโลเมตร

สรุประยะทางในแต่ละประเทศดังนี้

- **ประเทศไทย:** จากอำเภอเชียงของ จังหวัดเชียงราย ถึงด่านห้วยทราย เพื่อข้ามสะพานมิตรภาพไทย-ลาวแห่งที่ 4 รวมระยะทางประมาณ 7 กิโลเมตร (จากอำเภอเมือง จังหวัดเชียงราย ถึงอำเภอเชียงของ ระยะทางประมาณ 107 กิโลเมตร)



- **สปป.ลาว:** จากแขวงบ่อแก้ว สปป.ลาว ถึงบ่อเต็น เชื่อมต่อพรมแดนจีน รวมระยะทางประมาณ 250 กิโลเมตร
- **จีน:** จากบ่อเต็นถึงเมืองคุนหมิง มณฑลยูนนาน ระยะทางประมาณ 690 กิโลเมตร



สะพานมิตรภาพไทย-ลาว แห่งที่ 4  
(จังหวัดเชียงราย-แขวงบ่อแก้ว )



ด้านห้วยทราย อำเภอเชียงของ จังหวัดเชียงราย

**เส้นทางหมายเลข 4 (R4)** เป็นเส้นทางเชื่อมระหว่างจังหวัดเลยถึงแขวงหลวงพระบาง โดยเริ่มต้นจากอำเภอท่าลี่ จังหวัดเลย ผ่านสะพานมิตรภาพข้ามแม่น้ำเหือง ไปยังเมืองแก่นท้าว แขวงไชยะบุรี แล้วไปบรรจบกับเส้นทางหมายเลข 13 (R13N) ที่เมืองเชียงเงิน แขวงหลวงพระบาง รวมระยะทางประมาณ 370 กิโลเมตร

เส้นทางหมายเลข 4 นี้ต้องข้ามแม่น้ำโขงซึ่งปัจจุบันการก่อสร้างยังไม่แล้วเสร็จ โดย สปป.ลาว ได้รับเงินกู้จากธนาคารเพื่อการส่งออกและนำเข้าของเกาหลีใต้จำนวน 18.8 ล้านดอลลาร์สหรัฐฯ เพื่อสร้างสะพานข้ามแม่น้ำโขงเชื่อมแขวงหลวงพระบางกับแขวงไชยะบุรี (ปากคอน-ท่าเตือ) ความยาว 620 เมตร กว้าง 10.5 เมตร และปรับปรุงถนนจากสะพานไปเมืองเชียงเงิน แขวงหลวงพระบาง ระยะทาง 58 กิโลเมตร เป็นถนนลาดยาง เส้นทางนี้จะอำนวยความสะดวกในการเดินทางและขนส่งระหว่างจังหวัดเลยกับแขวงไชยะบุรีและแขวงหลวงพระบาง

นอกจากนี้ สปป.ลาว ยังมีแผนที่จะยกระดับถนนลูกรังซึ่งเชื่อมระหว่างแขวงไชยะบุรีกับหลวงพระบางอีก 1 เส้น คือเส้น R4B โดยอยู่ระหว่างการสำรวจและออกแบบ ซึ่งหากแล้วเสร็จจะเปิดทางคมนาคมขนส่งจากไทยมายัง สปป.ลาว เพิ่มขึ้นอีก 1 เส้น คือจากบ้านห้วยโก้น อำเภอเฉลิมพระเกียรติ จังหวัดน่าน ผ่านเข้ามายังเมืองเงิน และเมืองหงสา แขวงไชยะบุรี แล้วเข้าแขวงหลวงพระบางที่เมืองจอมเท็ด (R13N) ซึ่งจะวกกลับเข้าเมืองหลวงพระบาง แขวงหลวงพระบาง ได้เร็วกว่าเส้นทางจังหวัดน่าน-แขวงหลวงพระบางเส้นเดิม ซึ่งต้องผ่านเมืองไชยะบุรี (R4A) ได้ถึง 81 กิโลเมตรเลยทีเดียว

**เส้นทางหมายเลข 12 (R12)** เป็นเส้นทางที่ตัดกับเส้นทางหมายเลข 13 (R13S) และเชื่อมต่อประเทศไทย-สปป.ลาว-เวียดนาม เริ่มต้นจากอำเภอเมือง จังหวัดนครพนม เข้าสู่เมืองท่าแขก แขวงคำม่วน ผ่านเมืองมะหาไซ และยมมะลาด แล้วไปออกเวียดนามที่ด่านนาเพ้า-จำโหละ (Na Pao-Cha Lo) เข้าสู่เส้นทางหมายเลข QL12A ของเวียดนาม ปัจจุบันตลอดเส้นทางหมายเลข 12 เป็นถนนลาดยางเรียบ



สะพานมิตรภาพข้ามแม่น้ำเหือง  
(จังหวัดเลย-แขวงไซยะบุรี)



ด่านสะพานมิตรภาพข้ามแม่น้ำเหือง  
อำเภอท่าลี่ จังหวัดเลย

จากจุดนี้จะเชื่อมต่อไปยังเมืองกวางบินห์ (Quang Binh) แล้วออกสู่ทะเลไปประเทศจีนและญี่ปุ่นได้ทางท่าเรือหุ่งอ่าง เมืองฮาติन्ह (Vung Ang Port, Ha Tinh) รวมระยะทางทั้งหมดประมาณ 345 กิโลเมตร ซึ่งในอนาคตจะเป็นเส้นทางขนส่งผลไม้และสินค้าเกษตร อาทิ ยางพารา จากไทยถึงชายแดนจีน ด้วยระยะทางไม่เกิน 1,000 กิโลเมตร

สรุประยะทางคมนาคมในแต่ละประเทศดังนี้

- **ประเทศไทย:** จากอำเภอเมือง จังหวัดนครพนม ถึงด่านสะพานมิตรภาพไทยลาวแห่งที่ 3 ซึ่งเปิดให้บริการแล้ว ตั้งแต่วันที่ 11 พฤศจิกายน 2554 ข้ามมายังเมืองท่าแขก แขวงคำม่วน รวมระยะทางประมาณ 8 กิโลเมตร
- **สปป.ลาว:** จากเมืองท่าแขก แขวงคำม่วน ถึงด่านบ้านเพ้า รวมระยะทางประมาณ 147 กิโลเมตร
- **เวียดนาม:** จากด่านจำโหละ ถึงท่าเรือหุ่งอ่าง เมืองฮาติन्ह รวมระยะทางประมาณ 190 กิโลเมตร

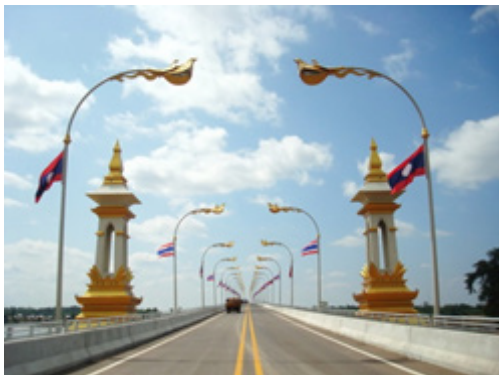

สะพานมิตรภาพไทย-ลาวแห่งที่ 3  
(จังหวัดนครพนม-แขวงคำม่วน)



ด่านพรมแดน  
อำเภอเมือง จังหวัดนครพนม

**เส้นทางหมายเลข 9 (R9)** เป็นเส้นทางหลักที่ทำให้ สปป.ลาว มีทางออกทะเลสู่ประเทศเวียดนาม และถือว่าเป็นเส้นทางที่สะดวกที่สุดและใกล้ที่สุดเพียง 6 กิโลเมตร ในการขนส่งสินค้าจากจังหวัดมุกดาหาร เข้ามายังแขวงสะหวันนะเขต และเขตเศรษฐกิจพิเศษสะหวัน-เซโน รวมถึงเมืองต่างๆ ในแขวงสะหวันนะเขต เช่น เมืองวิลาบุรี เมืองเซโปน เมืองอุดมพอน เมืองชนบูลี เป็นต้น โดยจากเมืองโกสอนพมิวิหานไปทางตะวันออกตามถนนหมายเลข 9 จนถึงบ้านแดนสะหวัน เมืองเซโปน รวมระยะทางทั้งหมด 242 กิโลเมตร เป็นถนนลาดยางโดยตลอด มี 2 ช่องจราจรสามารถใช้งานได้ตลอดทั้งปี ส่วนใหญ่เป็นทางราบ ใช้เวลาประมาณ 3-4 ชั่วโมง

จากจุดผ่านแดนบ้านแดนสะหวัน จะออกสู่เวียดนามที่เมืองลาวบาว จังหวัดกวางจิ และต่อไปยังเมืองดองฮา เมืองเว้ จนกระทั่งถึงท่าเรือดานังของเวียดนาม รวมระยะทางในเวียดนามราว 265 กิโลเมตร นับเป็นเส้นทางเศรษฐกิจสำคัญในปัจจุบัน และอนาคต ด้านการท่องเที่ยวและการขนส่งสินค้าจากไทย-สปป.ลาว-เวียดนาม

นอกจากนี้ เส้นทางหมายเลข 9 ยังเป็นส่วนหนึ่งของเส้นทางระเบียงเศรษฐกิจแนวตะวันออก-ตะวันตก (East-West Economic Corridor: EWEC) ซึ่งเชื่อมระหว่างเมียนมา-ไทย-สปป.ลาว-เวียดนาม รวมระยะทางประมาณ 1,450 กิโลเมตร ดังนี้

- **เมียนมา:** จากเมืองเมาะละหม่างของเมียนมา เข้าสู่ประเทศไทยที่อำเภอแม่สอด จังหวัดตาก ระยะทางประมาณ 166 กิโลเมตร
- **ประเทศไทย:** จากอำเภอแม่สอด จังหวัดตาก ผ่านจังหวัดพิษณุโลก ขอนแก่น ไปยังมุกดาหาร รวมระยะทางประมาณ 777 กิโลเมตร
- **สปป.ลาว:** จากจังหวัดมุกดาหาร ข้ามสะพานมิตรภาพไทย-ลาวแห่งที่ 2 ไปยังเมืองโกสอนพมิวิหาน (เมืองคันทะบูลี) แขวงสะหวันนะเขต จนออกด่านลาวบาว ระยะทางทั้งหมดประมาณ 242 กิโลเมตร
- **เวียดนาม:** จากด่านลาวบาว ไปถึงเมืองกวางจิและดานังในประเทศเวียดนาม รวมระยะทางประมาณ 265 กิโลเมตร



สะพานมิตรภาพไทย-ลาวแห่งที่ 2  
(จังหวัดมุกดาหาร-แขวงสะหวันนะเขต)



ด่านพรมแดน แขวงสะหวันนะเขต

**เส้นทางหมายเลข 13 (R13)** เป็นเส้นทางคมนาคมที่สำคัญที่สุดของ สปป.ลาว เชื่อมโยงภาคเหนือ ภาคกลางและภาคใต้ของ สปป.ลาว มีความยาวประมาณ 1,532 กิโลเมตร เปรียบเสมือนกระดูกสันหลังของประเทศ โดยนับจากหอคำ (Presidential Palace) นครหลวงเวียงจันทน์ ขึ้นเหนือผ่านแขวงเวียงจันทน์ แขวงหลวงพระบาง จนถึงบ้านนาเดย แขวงหลวงน้ำทา ก่อนไปสุดชายแดนจีน รวมระยะทาง 679 กิโลเมตร เรียกว่าเส้นทางหมายเลข 13 เหนือ (13N)

และจากหอคำ นครหลวงเวียงจันทน์ ลงใต้เลียบบนทางไปกับแม่น้ำโขงซึ่งทอดยาวลงมาภาคกลาง ผ่านแขวงบอลิคำไซ แขวงคำม่วน แขวงสะหวันนะเขตลงมาถึงภาคใต้ ผ่านแขวงสาละวัน ไปจนถึงบ้านหาด แขวงจำปาสัก แล้วออกสู่ประเทศกัมพูชา รวมระยะทาง 853 กิโลเมตร เรียกว่าเส้นทางหมายเลข 13 ใต้ (13S) ซึ่งจากจุดนี้สามารถทะลุผ่านกัมพูชาไปยังท่าเรือโฮจิมินห์ของเวียดนามได้ไกลที่สุด

เส้นทางหมายเลข 13 นี้ ยังเชื่อมกับเส้นทางสำคัญๆ อื่นๆ ของ สปป.ลาว ซึ่งพาดผ่านจากตะวันออกไปยังตะวันตกอีกหลายเส้นทาง คือ เส้นทางหมายเลข 7 8 และ 9 นับเป็นโครงข่ายที่เชื่อมโยงการคมนาคมระหว่างไทย สปป.ลาว กัมพูชา และเวียดนามไว้ด้วยกัน

สำหรับการขนส่งสินค้ากับจังหวัดหนองคาย ประเทศไทย เริ่มต้นจากตัวเมืองหนองคาย ข้ามแม่น้ำโขงที่สะพานมิตรภาพไทย-ลาวแห่งที่ 1 (จังหวัดหนองคาย-นครหลวงเวียงจันทน์) เข้าสู่บริเวณท่านาแล้ง นครหลวงเวียงจันทน์ แล้วจึงเข้าสู่เส้นทางหมายเลข 13 จนถึงใจกลางนครหลวงฯ รวมระยะทางประมาณ 22 กิโลเมตร นับเป็นการคมนาคมทางถนนที่สะดวกที่สุดในการขนส่งสินค้าไปยังนครหลวงเวียงจันทน์ รวมถึงเมืองวังเวียงและเมืองหลวงพระบาง ซึ่งเป็นสถานที่ท่องเที่ยวสำคัญทางภาคเหนือได้อีกด้วย



สะพานมิตรภาพไทย-ลาวแห่งที่ 1  
(จังหวัดหนองคาย-นครหลวงเวียงจันทน์)



ด้านศุลกากรหนองคาย ช่องทางผ่านของ  
รถบรรทุกสินค้าเพื่อไปยัง สปป.ลาว

**เส้นทางหมายเลข 16** เป็นถนนเชื่อมต่อระหว่างจุดผ่านแดนช่องเม็ก อำเภอสิรินธร จังหวัดอุบลราชธานี กับเมืองปากเซ แขวงจำปาสัก โดยแบ่งเป็นช่วงลาดยางจากช่องเม็ก ผ่านเมืองปากเซ ไปยังเมืองปากซอง เมืองท่าแดง และเมืองละมาน รวมระยะทาง 174 กิโลเมตร ต่อจากนั้นเป็นถนนลูกรังซึ่งอยู่ระหว่างการก่อสร้างไปถึงเมืองดากจิง แขวงเซกอง รวมระยะทาง 124 กิโลเมตร ซึ่งเมื่อแล้วเสร็จเส้นทางหมายเลข 16 จะมีระยะทางทั้งหมด 298 กิโลเมตร ซึ่งจะเชื่อมต่อออกไปยังประเทศเวียดนาม ได้อีกทางหนึ่ง

นอกจากนี้ เส้นทางหมายเลข 16 ยังเชื่อมโยงกับเส้นทางหลวงหมายเลข 13 (13S) และทางหลวงอื่นๆ เพื่อเข้าสู่เมืองสำคัญของแขวงจำปาสัก อาทิ เมืองบาเจียง เมืองจะลินสุก (R20) และเมืองมุนละปะโมก (R14) เป็นต้น อีกทั้ง สปป.ลาว ยังมีแผนในการสร้างถนนลูกรังสาย 16A เพื่อเชื่อมแขวงจำปาสักกับแขวงอัตตะปือ ซึ่งจะทำให้ระยะทางคมนาคมขนส่งระหว่างสองแขวงนี้สั้นลงกว่าเดิมอีกด้วย



ด่านพรมแดนช่องเม็ก อำเภอสิรินธร จังหวัดอุบลราชธานี-ด่านพรมแดนวังเต่า แขวงจำปาสัก

### 1.11.2 เส้นทางคมนาคมขนส่งอื่นๆ

**เส้นทางหมายเลข 1** เริ่มจากชายแดนจีน-สปป.ลาว เป็นถนนระดับมาตรฐานสากลมีขนาดความกว้าง 8 เมตรและลาดยางตลอดสาย ผ่านแขวงพงสาลี แขวงหลวงน้ำทา แขวงอุดมไชย แขวงหลวงพระบาง และเชื่อมต่อเส้นทางหมายเลข 6 ที่แขวงหัวพัน

**เส้นทางหมายเลข 2** เป็นเส้นทางเชื่อมโยง สปป.ลาว-เวียดนาม เป็นทางหลวงแขวงต่อจากเส้นทางหมายเลข 3 ที่แขวงหลวงน้ำทา ผ่านแขวงพงสาลี จากนั้นเชื่อมกับเส้นทางหมายเลข 6 ของเวียดนามที่เมืองเตียน เปียนฟู ซึ่งเป็นเส้นทางที่มีความสำคัญทางเศรษฐกิจของเวียดนามมุ่งสู่ฮานอยได้

**เส้นทางหมายเลข 6** เชื่อมจากเส้นทางหมายเลข 7 ที่บ้านบาน เมืองค้ำ แขวงเชียงขวาง ไปยังเมืองซำเหนือ แขวงหัวพัน และผ่านเมืองเวียงไชย เมืองสบเบา สู่ด่านชายแดนน้ำเสย-นาแมวลาว-เวียดนาม

**เส้นทางหมายเลข 7** เชื่อมต่อเส้นทางหมายเลข 13 ที่แยกศาลาญาคูน เมืองญาคูน แขวงหลวงพระบาง ผ่านแขวงเชียงขวาง ไปยังเมืองวินท์ จังหวัดเหงะอาน ประเทศเวียดนาม มีความยาวทั้งสิ้น 270 กิโลเมตร ลาดยางเสร็จแล้ว

**เส้นทางหมายเลข 8** แยกจากเส้นทางหมายเลข 13 ทางตอนกลางของประเทศ เชื่อมต่อจากไทยเข้าสู่ สปป.ลาว ที่บ้านเวียง เมืองปากกะดิง แขวงบอลิคำไซ ผ่านกิโลเมตรที่ 20 (หลักขาว) ไปทางตะวันออกของ สปป.ลาว สู่ประเทศเวียดนาม และเชื่อมกับเส้นทางหมายเลข 1 ของประเทศเวียดนาม ที่มุ่งสู่เมืองวินท์และฮาติน

**เส้นทางหมายเลข 18** แยกจากเส้นทางหมายเลข 13 ที่แขวงจำปาสัก ตัดผ่านแขวงอัตตะปือ ไปออก ชายแดนเวียดนามที่ด่านพุกเกือ

### 1.11.3 การคมนาคมทางน้ำ

เนื่องจากพรมแดนไทย-สปป.ลาว ในบางพื้นที่ไม่มีสะพานขนาดใหญ่ข้ามแม่น้ำโขง ขณะเดียวกันก็มีความจำเป็นในการส่งสินค้าไปยังฝั่ง สปป.ลาว ดังนั้น จึงมีการพัฒนาท่าข้ามเพื่อขนส่งสินค้าข้ามฝั่ง และดำเนินการขนส่งต่อไปด้วยเส้นทางคมนาคมทางบก ท่าข้ามที่ใช้ในการขนส่งสินค้า มีดังต่อไปนี้

- 1) ท่าข้าม อำเภอเมือง จังหวัดหนองคาย ตรงข้ามเมืองท่าเดื่อ นครหลวงเวียงจันทน์
- 2) ท่าข้าม จังหวัดบึงกาฬ ตรงข้ามเมืองปากซัน แขวงบอลิคำไซ
- 3) ท่าข้าม อำเภอเมือง จังหวัดนครพนม ตรงข้ามเมืองท่าแขก แขวงคำม่วน
- 4) ท่าข้าม อำเภอเมือง จังหวัดมุกดาหาร ตรงข้ามแขวงสะหวันนะเขต
- 5) ท่าข้าม อำเภอเชียงคาน จังหวัดเลย ตรงข้ามเมืองชะนะคาม แขวงเวียงจันทน์
- 6) ท่าข้าม อำเภอเชียงแสน จังหวัดเชียงราย ตรงข้ามบ้านห้วยทราย แขวงบ่อแก้ว

ทั้งนี้ สปป.ลาว มีแม่น้ำโขงผ่านตลอดประเทศ ความยาวจากทิศเหนือจรดทิศใต้ รวมระยะทางทั้งสิ้น 1,835 กิโลเมตร มีการเดินเรือระหว่างประเทศจีน ไทย และ สปป.ลาว แต่มีข้อจำกัดทางกายภาพ เช่น เกาะแก่ง และการขึ้นลงของระดับน้ำ ทำให้เส้นทางขนส่งทางเรือทำได้เพียง 875 กิโลเมตร และสามารถเดินเรือได้สะดวกเฉพาะฤดูน้ำหลาก

ในช่วงเดือนพฤษภาคม-ธันวาคมของทุกปี ระดับน้ำในแม่น้ำโขงจะลึกระหว่าง 2-7 เมตร (บางช่วงที่มีน้ำหลากจะมีความลึกเกิน 7 เมตรขึ้นไป) สามารถใช้เรือขนาดใหญ่ขนส่งสินค้าได้ถึงลำละ 120-150 ตัน แต่ในช่วงเดือนมกราคม-เมษายนของทุกปี ปริมาณน้ำจะน้อย ระดับน้ำลึกระหว่าง 1.5-2 เมตร ต้องใช้เรือขนาดเล็กที่ขนส่งสินค้าได้เพียงลำละ 40-60 ตัน หรือในบางปีไม่สามารถขนส่งสินค้าทางเรือในช่วงเวลาดังกล่าวได้

### 1.11.4 การคมนาคมทางรถไฟ

ปัจจุบัน สปป.ลาว มีทางรถไฟยาว 3.5 กิโลเมตร เชื่อมต่อกับประเทศไทยที่สะพานมิตรภาพไทย-ลาวแห่งที่ 1 นครหลวงเวียงจันทน์-จังหวัดหนองคาย (สร้างด้วยเงินช่วยเหลือจากรัฐบาลไทยทั้งในรูปเงินให้เปล่าและเงินกู้ดอกเบี้ยต่ำระยะยาว) เปิดใช้งานเมื่อเดือนพฤษภาคม 2551

นอกจากนี้ สปป.ลาว ยังมีโครงการสำรวจเส้นทางรถไฟดังนี้

- 1. ท่านาแล้ง-เวียงจันทน์:** บริษัทซีสตรา (Systra) ซึ่งเป็นบริษัทรถไฟจากฝรั่งเศสได้เริ่มสำรวจศึกษาทางรถไฟความยาว 9.5 กิโลเมตร ระหว่างบ้านโคกโพธิ์ ท่านาแล้ง เมืองหาดทรายฟองไปยังเวียงจันทน์ ในเขตบ้านคำสะหวาดเพื่อก่อสร้างทางรถไฟตามความตกลงที่รัฐบาลฝรั่งเศสในสมัยของประธานาธิบดีจักจี้ก (2548) ได้ทำความตกลงไว้กับรัฐบาลลาว
- 2. เวียงจันทน์-เมืองท่าแขก แขวงคำม่วน:** ระยะทาง 300 กิโลเมตร ซึ่งมีการสำรวจในเบื้องต้นแล้ว และรัฐบาลลาวกำลังหาผู้ลงทุนเพื่อการลงทุนเพื่อสร้างทางรถไฟเชื่อมไทย เวียดนาม และจีน
- 3. เมืองท่าแขก แขวงคำม่วน-ชายแดนเวียดนาม:** รัฐบาลเวียดนามให้ความช่วยเหลือในการสำรวจเส้นทางในโครงการ 18 เดือน ระยะทาง 100 กิโลเมตร

### โครงการก่อสร้างทางรถไฟลาว-จีน (Laos-China Railway)

สปป.ลาว มีแผนจะสร้างทางรถไฟลาว-จีน เพื่อสร้างเขตการค้าเสรีอาเซียน-จีน โดยเมื่อเดือนเมษายน 2553 รัฐบาลสองประเทศได้ร่วมเซ็นสัญญาฉบับที่เพิ่มความเข้าใจ (MOU) การร่วมมือในโครงการสร้างทางรถไฟเชื่อมต่อจากชายแดนจีน-สปป.ลาว ณ จุดบ่อหาน-บ่อเต็น-นครหลวงเวียงจันทน์ มีความยาวประมาณ 421 กิโลเมตร ด้วยมูลค่าการลงทุน 7,000 ล้านดอลลาร์สหรัฐฯ รองรับทั้งขนส่งโดยสารและสินค้า วิ่งด้วยกระแสไฟฟ้า โดยได้กำหนดความเร็ว 200 กิโลเมตรต่อชั่วโมงในกรณีขนส่งโดยสาร และ 120 กิโลเมตรต่อชั่วโมงสำหรับขนส่งสินค้า

เมื่อเส้นทางรถไฟสายนี้แล้วเสร็จจะเป็นเส้นทางเชื่อมกับบรรดาประเทศอาเซียน เพื่อผลักดันการร่วมมือทางเศรษฐกิจลาว-จีนให้เกิดดอกออกผลในอนาคตอย่างมาก โดยเฉพาะการแลกเปลี่ยนสินค้าในหมวดสินค้าเกษตรอุตสาหกรรมและอื่นๆ

นอกจากนี้ ทางรถไฟลาว-จีน ยังเป็นส่วนหนึ่งของเส้นทางรถไฟสายอาเซียน จากมาเลเซียไปยังเมืองคุนหมิงของจีน ซึ่งจะสร้างประโยชน์อย่างมากต่ออาเซียน อีกทั้งยังมีการสร้างเส้นทางรถไฟระหว่าง สปป.ลาว ไปยังประเทศเพื่อนบ้านคือ เวียดนาม (เวียงจันทน์-เวียดนาม) อีกด้วย

อย่างไรก็ดี ในเบื้องต้น สปป.ลาว จะสร้างเส้นทางรถไฟระยะทาง 421 กิโลเมตร จากบ่อหาน บ่อเต็น ถึงนครหลวงเวียงจันทน์ก่อน แล้วจึงเชื่อมต่อกับราชอาณาจักรไทย หลังจากนั้นจะขยายจากนครหลวงเวียงจันทน์สู่ท่าแขก และเชื่อมต่อกับชายแดนลาว-เวียดนาม โดยในการตกลงครั้งแรกให้ฝ่ายจีนถือหุ้นร้อยละ 70 ในรูปแบบเงินสด อุปกรณ์ ส่วนฝ่ายสปป.ลาวรับผิดชอบด้านวัสดุก่อสร้างจำนวนหนึ่ง บวกกับเงินสด และถือหุ้นร้อยละ 30 ในนี้ รวมทั้งการจัดสรรที่ดินให้กับประชาชนด้วย แต่ภายหลังได้มีการประชุม และคาดการณ์ว่าแหล่งทุนสำหรับโครงการนี้จะกู้ยืมจากจีนในอัตราดอกเบี้ยต่ำ

### โครงการก่อสร้างทางรถไฟสะหวันนะเขต-ลาวบาว

โครงการนี้เป็นการสัมปทานระหว่างรัฐบาลแห่งสปป.ลาว กับภาคเอกชน (บริษัท Giant Consolidated Ltd. ซึ่งจดทะเบียนเป็นนิติบุคคล ณ British Virgin Islands) และเซ็นสัญญาสัมปทานเมื่อเดือนพฤศจิกายน 2555 และวางศิลาฤกษ์เมื่อวันที่ 18 ธันวาคม 2556 ณ แขวงสะหวันนะเขต ทั้งนี้รัฐบาลลาวจะอำนวยความสะดวกให้แก่การปฏิบัติตามโครงการให้ถูกต้องตามระเบียบกฎหมายการลงทุนในสปป.ลาว

### 1.11.5 การคมนาคมทางอากาศ

สนามบินวัดไต่เป็นสนามบินนานาชาติในนครหลวงเวียงจันทน์ อยู่ห่างจากใจกลางเมืองนครหลวงเวียงจันทน์ ประมาณ 5 กิโลเมตร ใช้เวลาเดินทางประมาณ 15 นาที โดยโรงแรมส่วนใหญ่จะมีบริการรับ-ส่งระหว่างสนามบินกับโรงแรมอยู่แล้ว หรืออาจจะใช้บริการรถรับจ้างในราคาประมาณ 300 บาทต่อเที่ยว



สนามบินนานาชาติวัดไต่ นครหลวงเวียงจันทน์ สปป.ลาว

สนามบินหลวงพระบางเป็นสนามบินนานาชาติที่ใหญ่เป็นอันดับสองของ สปป.ลาว อยู่ในแขวงหลวงพระบาง ห่างจากใจกลางเมืองหลวงพระบางไปทางทิศเหนือ ระยะทางประมาณ 4 กิโลเมตร เดิมเป็นอาคารเดี่ยวๆ ชั้นเดียว มีรันเวย์ 1 เส้น จนเมื่อวันที่ 1 มิถุนายน 2556 มีการประกาศย้ายสนามบินอย่างเป็นทางการ ไปสู่สนามบินใหม่ซึ่งมีมูลค่าการก่อสร้างกว่า 86 ล้านดอลลาร์สหรัฐฯ เป็นอาคาร 2 ชั้น มีขนาดใหญ่ขึ้น มีเนื้อที่เกือบ 10,000 ตารางเมตร ติดตั้งสิ่งอำนวยความสะดวกใหม่ทั้งหมด พร้อมเพิ่มจำนวนรันเวย์และแท็กซี่เวย์เป็นอย่างละ 2 เส้น รองรับโบอิง 737/ แอร์บัส A320 ได้ 4 ลำ และ ATR72/ MA60 ได้อีก 3 ลำพร้อมกัน รวมเป็น 7 ลำ



สนามบินนานาชาติหลวงพระบางแห่งใหม่ แขวงหลวงพระบาง สปป.ลาว

นอกจากนี้ สปป.ลาว ยังมีสนามบินนานาชาติอีกแห่งหนึ่ง คือ สนามบินปากเซ อยู่ในเมืองปากเซ แขวงจำปาสัก ห่างจากตัวเมืองประมาณ 3.5 กิโลเมตร มีเครื่องบินทั้งภายในประเทศและระหว่างประเทศขึ้นลงทุกวัน โดยสำหรับนักท่องเที่ยวแล้ว โรงแรมส่วนใหญ่ในปากเซมักมีรถโดยสารรับ-ส่ง ระหว่างสนามบินกับโรงแรมให้บริการ





ສະໜາມບິນນານາຊາດປາກເຊ ເມືອງປາກເຊ ແຂວງຈໍາປາສັກ ສປປ.ລາວ

ສໍາຫຼັບສະໜາມບິນໃນປະເທດ ນອກຈາກຈະໃຊ້ຮ່ວມກັບສະໜາມບິນນານາຊາດແລ້ວ ຍັງມີສະໜາມບິນຕາມແຂວງຫຼັກໆ ອາທິ ແຂວງເວີງຈັນທັນ ແຂວງຫລວງພະບາງ ແຂວງສະຫວັນນະເຂດ ເມືອງປາກເຊ ເມືອງຫ້ວຍທຣາຍ ແຂວງຫລວງນໍ້າທາ ແຂວງອຸດົມໄຊຍ ແຂວງພງສາລີ ແລະແຂວງເຊີງຂວາງ ໂດຍການບິນໃນປະເທດສ່ວນໃຫຍ່ຈະຜ່ານເວີງຈັນທັນ ແລະມີເທື່ວບິນເທື່ອເທື່ອວັນລະ 1 ເທື່ວບິນ ຫຼືນ້ອຍກວ່ານັ້ນ ຍົກເວັ້ນເທື່ວບິນໄປ 3 ແຂວງສໍາຄັນ ຄື ນະຄຸນຫລວງເວີງຈັນທັນ-ແຂວງຫລວງພະບາງ ມີວັນລະມໍ່ຕໍ່າກວ່າ 3 ເທື່ວ ໃຊ້ເວລາປະມານ 40 ນາທີ ສ່ວນນະຄຸນຫລວງເວີງຈັນທັນ-ແຂວງຈໍາປາສັກ ແລະນະຄຸນຫລວງເວີງຈັນທັນ-ແຂວງສະຫວັນນະເຂດ ມີວັນລະ 2 ເທື່ວບິນ ໃຊ້ເວລາປະມານ 1 ສົ່ວໂມງ

ປັຈຈຸບັນສະໜາມບິນອັດຕະປື ແຂວງອັດຕະປືໄດ້ເປີດບຸກຄາຍການບິນໃນປະເທດແລ້ວ ໄດ້ແກ່ ນະຄຸນຫລວງເວີງຈັນທັນ- ແຂວງອັດຕະປື ສ່ວນສາຍການບິນຮ່ວມກັບປະເທດອາດມີຂຶ້ນໃນອນາຄຕ ແລະສະໜາມບິນຫ້ວພັນ ແຂວງຫ້ວພັນ ກໍາລັງຢູ່ຮ່ວມກັບການກໍ່ສ້າງ



ສະໜາມບິນເຊີງຂວາງ



ສະໜາມບິນຫລວງນໍ້າທາ

ຜູ້ໃຫ້ບຸກຄາຍການບິນຮ່ວມກັບປະເທດຂອງ ສປປ.ລາວ ມີ 1 ຮ່ວມ ຄື ລາວແອຣ໌ໂລນ ເຊີ່ມີເທື່ວບິນນະຄຸນຫລວງເວີງຈັນທັນ- ກຸງເທບາ ຈາກສະໜາມບິນວັດໄຕ ນະຄຸນຫລວງເວີງຈັນທັນ ມາຍັງສະໜາມບິນສຸວຣນຸນຸມີເປັນປະຈຳທຸກວັນ 3 ເທື່ວບິນ ນອກຈາກນີ້ ລາວແອຣ໌ໂລນ ຍັງມີເທື່ວບິນແຂວງຫລວງພະບາງ-ຈັງຫວັດເຊີງໃໝ່ ແຂວງຫລວງພະບາງ-ກຸງເທບາ ອີກດ້ວຍ

ສ່ວນສາຍການບິນຕ່າງປະເທດທີ່ມີເທື່ວບິນໄປເວີງຈັນທັນ ເຊັ່ນ ການບິນໄທຍ, ບາງກອກແອຣ໌ເວຍ, Silk Air, Air Vietnam, China Airline, Air Asia ເປັນຕົ້ນ

2

# เศรษฐกิจการค้า



## 2.1 สภาพเศรษฐกิจของ สปป. ลาว

สปป.ลาว ใช้ระบบเศรษฐกิจแบบสังคมนิยม ตั้งแต่ปี 2518 และเริ่มปฏิรูประบบเศรษฐกิจแบบเสรี เมื่อปี 2529 โดยใช้ “นโยบายจินตนาการใหม่” (NEM: New Economic Mechanism) ซึ่งให้ความสำคัญกับระบบราคาให้เป็นไปตามกลไกตลาด และบริหารในเชิงธุรกิจมากขึ้น อีกทั้งส่งเสริมความสัมพันธ์ทางเศรษฐกิจกับต่างประเทศมากขึ้น

ในปี 2559-2563 สปป.ลาว อยู่ในช่วงแผนพัฒนาเศรษฐกิจและสังคมแห่งชาติ ฉบับที่ 8 และได้ตั้งเป้าไว้ว่าจะออกจากบัญชีรายชื่อประเทศที่ด้อยพัฒนา (Least Development Countries: LDCs) ให้ได้ภายในปี 2563 แต่ในทางปฏิบัติและตามการประเมินผลขององค์การสหประชาชาติ ซึ่ง ฯพณฯ นายกรัฐมนตรี (ดร. ทองลุน สีสุลิต) เปิดเผยในการประชุมสภาแห่งชาติ สปป.ลาว เมื่อเดือนมิถุนายน 2561 พบว่า สปป.ลาว ยังไม่สามารถออกจากบัญชีรายชื่อประเทศด้อยพัฒนา ในปี 2563 เนื่องจากยังไม่สามารถปฏิบัติตามตัวชี้วัด 3 ตัว ที่องค์การสหประชาชาติกำหนดสำหรับการพ้นจากบัญชีประเทศด้อยพัฒนา ได้แก่

- (1) รายได้ประชาชาติ (GNI) ต้องไม่น้อยกว่า 1,230 เหรียญสหรัฐฯ ต่อคนต่อปี สปป.ลาว สามารถทำได้ 1,996 เหรียญสหรัฐฯ ต่อคนต่อปี ซึ่งเกินเกณฑ์การประเมินแล้ว
- (2) ทรัพยากรมนุษย์ต้องสูงกว่า 66 ระดับ สปป.ลาว สามารถทำได้ 72.8 ระดับ ซึ่งเกินเกณฑ์การประเมินแล้ว
- (3) ดัชนีความบอบบางทางเศรษฐกิจต้องต่ำกว่า 32.0 สปป.ลาว ทำได้ 33.7 ซึ่งไม่ผ่านเกณฑ์การประเมิน

เศรษฐกิจของ สปป.ลาว ตั้งแต่ ปี 2557- 2560 มีการขยายตัวอย่างต่อเนื่อง เฉลี่ยร้อยละ 6.5-7.5 กล่าวคือ ขยายตัวร้อยละ 7.56 7.27 7.02 และ 6.8 ตามลำดับ ส่วนมูลค่าของ GDP ตามราคา เพิ่มขึ้นจาก 11,749 14,452 15,901 และ 18,940 ล้านดอลลาร์สหรัฐฯ ตามลำดับ (รูปที่ 1) โดยภาคธุรกิจค้าปลีก-ค้าส่ง เป็นตัวขับเคลื่อนการเติบโตทางเศรษฐกิจมากที่สุด รองลงมาคือ ธุรกิจเกี่ยวกับพลังงาน ธุรกิจด้านการบริการและการท่องเที่ยว กสิกรรม ถึงแม้อัตราการขยายตัวของ GDP ในปี 2560 จะขยายตัวน้อยกว่าปีที่ผ่านมา เนื่องจากจากปัจจัยภายนอกที่ส่งผลกระทบต่อเศรษฐกิจในประเทศ เช่น ความต้องการสินค้าของประเทศคู่ค้าลดลง การคาดการณ์ราคาแร่ธาตุในตลาดโลกลดลง อย่างไรก็ตาม ไทยได้เข้ามาสัมปทานโครงการพลังงานไฟฟ้าลิกไนต์ หรือโรงไฟฟ้าหงสา และพร้อมส่งออกตั้งแต่ปี 2559 และโครงการเขื่อนไฟฟ้าไชยะบุรี ซึ่งจะเริ่มเดินเครื่องทดลองผลิตไฟฟ้าในครั้งแรกในปลายเดือนตุลาคม 2561 และจะส่งไฟฟ้าออกอย่างเป็นทางการในปลายปี 2562 ซึ่งคาดว่าโครงการดังกล่าวจะเป็นตัวช่วยสนับสนุนให้เศรษฐกิจใน สปป.ลาว มีการขยายตัวมากขึ้น โดยธุรกิจภาคพลังงานไฟฟ้ามีแนวโน้มจะขยายตัวอย่างต่อเนื่องในทุกๆ ปี และคาดว่าจะทำให้รายได้เฉลี่ยต่อหัวเพิ่มขึ้นถึง 2,600 เหรียญสหรัฐฯ ต่อคนต่อปี ในปี 2561 สำหรับรายได้ต่อคนต่อปี ตั้งแต่ปี 2527-2560 มีการขยายตัวเพิ่มขึ้นจาก 1,725 2,226 2,408 และ 2,472 เหรียญสหรัฐฯ ตามลำดับ (รูปที่ 2)

รูปที่ 1: มูลค่าของ GDP ตามราคาในแต่ละปี

(หน่วย: ล้านเหรียญสหรัฐฯ)

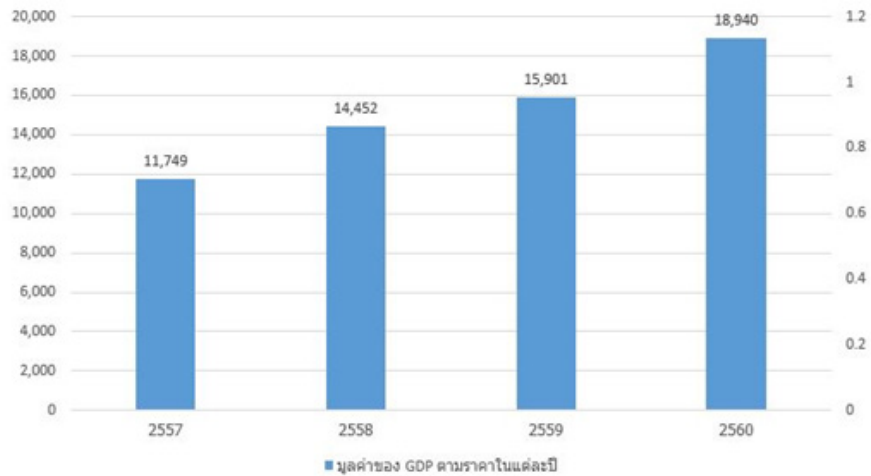

ที่มา: กรมสถิติเศรษฐกิจ กระทรวงแผนการและการลงทุน

รูปที่ 2: รายได้เฉลี่ยต่อหัวของ สปป. ลาว

(หน่วย: เหรียญสหรัฐฯ)

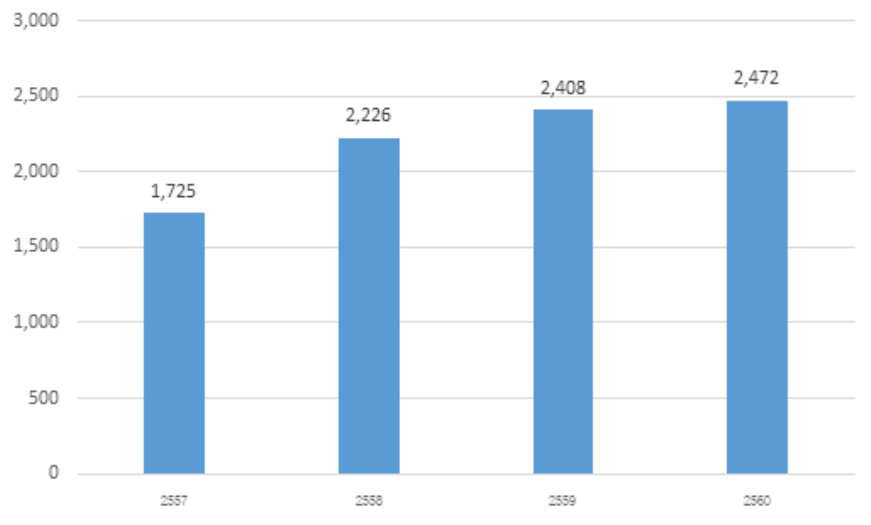

ที่มา: กรมสถิติเศรษฐกิจ กระทรวงแผนการและการลงทุน



ปัจจัยที่เอื้อต่อการเติบโตทางเศรษฐกิจ ในปี 2561 คือ การอุปโภคบริโภค ธุรกิจค้าปลีก-ค้าส่ง และการลงทุนของภาคเอกชน ในเขตเศรษฐกิจพิเศษและเขตเศรษฐกิจเฉพาะ ตลอดจนการลงทุนในกิจกรรมทั่วไป โดยเฉพาะการลงทุนในอุตสาหกรรมพลังงานไฟฟ้า เหมืองแร่ การเกษตร การบริการ และอื่นๆ

## 2.2 นโยบายเศรษฐกิจและการค้า

จากแนวโน้มเศรษฐกิจโลกและพื้นฐานการผลิตภายในประเทศ สปป.ลาว ทำให้เศรษฐกิจลาวขยายตัวอย่างต่อเนื่อง เป็นไปตามแผนการที่ตั้งไว้ (ไม่ให้ลดลงเกินร้อยละ 6.5) ปัจจัยสนับสนุนการขยายตัวทางเศรษฐกิจที่สำคัญคือ แนวโน้มการฟื้นตัวของเศรษฐกิจโลก โดยเฉพาะประเทศคู่ค้าที่สำคัญของ สปป.ลาว ยังคงขยายตัวต่อเนื่อง ได้แก่ จีน เวียดนาม ญี่ปุ่น และไทย ซึ่งส่งผลดีให้แก่การส่งออกสินค้าในหมวดเกษตรกรรมและอุตสาหกรรมการแปรรูป เช่น ผ้าแพร เครื่องตัดเย็บ และอื่นๆ นอกจากนี้ การลงทุนจากภาคเอกชนก็เป็นส่วนสำคัญในการขยายตัวทางเศรษฐกิจ

การเติบโตทางเศรษฐกิจของ สปป. ลาว มีปัจจัยสนับสนุนที่สำคัญคือ การลงทุนด้านพลังงานไฟฟ้า การผลิตไฟฟ้าเพื่อส่งออก เนื่องจากมีเขื่อนไฟฟ้าที่สร้างเสร็จแล้วและพร้อมที่จะผลิตไฟฟ้าเพื่อการส่งออกเพิ่มมากขึ้น และมีบางเขื่อนเพิ่มกำลังการผลิตไฟฟ้า ทำให้การผลิตไฟฟ้าโดยรวมเติบโตขึ้นอย่างต่อเนื่อง ตามนโยบายการเป็นศูนย์กลางพลังงานไฟฟ้าสำคัญของเอเชีย จึงผลักดันการผลิตกระแสไฟฟ้าเพื่อการส่งออก โดยขยายการจำหน่ายไฟฟ้าให้กับประเทศเพื่อนบ้าน อย่างจีน ไทย เวียดนาม กัมพูชา มาเลเซีย และสิงคโปร์

### อัตราเงินเฟ้อและดัชนีการบริโภค (CPI) ของ สปป.ลาว ปี 2558-2561 (ม.ค.-มิ.ย) รายละเอียดดังนี้

รายการ	ปี 2558	ปี 2559	ปี 2560	ปี 2561 (ม.ค.-มิ.ย.)
อัตราเงินเฟ้อ (ร้อยละ)	1.28	1.60	0.83	1.77
ดัชนีการบริโภค (CPI)	123.93	114.47	102.14	103.57

ที่มา: กรมสถิติเศรษฐกิจ กระทรวงแผนการและการลงทุน

แผนพัฒนาเศรษฐกิจ-สังคมแห่งชาติ ฉบับที่ 8 (พ.ศ. 2559-2563) มีสาระสำคัญ 5 ประการ ดังนี้

1. การทำให้เศรษฐกิจแห่งชาติขยายตัวอย่างต่อเนื่อง มีความเที่ยงตรง และมีเสถียรภาพทางด้านเศรษฐกิจมหภาค และความสมดุลระหว่างการพัฒนาและการเปิดรับการลงทุนอย่างเหมาะสมกับเงื่อนไขใหม่ตามทิศทางการพัฒนาและทันสมัย
2. รับผิดชอบต่อการพัฒนาที่ยั่งยืน มีความสมดุลระหว่างการพัฒนาเศรษฐกิจ วัฒนธรรม-สังคม และการรักษาสภาพแวดล้อม พร้อมทั้งรับมือกับภัยพิบัติธรรมชาติ นอกจากนี้ ยังพัฒนาชนบทให้หลุดพ้นจากความยากจน
3. พัฒนาทรัพยากรมนุษย์ให้มีคุณภาพ สร้างกำลังแรงงานให้มีฝีมือ มีระเบียบวินัยและอดทน มีความเชี่ยวชาญด้านวิชาการและเทคนิคให้แก่พนักงานรัฐวิสาหกิจและผู้ประกอบการสามารถแข่งขันได้ทั้งภายในและต่างประเทศ

4. รักษาเสถียรภาพทางการเมือง ความสงบเรียบร้อยในสังคม สร้างสังคมสามัคคีปรองดอง
5. ประสานความร่วมมือกับสากล และสร้างเงื่อนไขที่เอื้อให้เกิดการเชื่อมโยงกับอนุภูมิภาคและสากล

ทั้งนี้ เพื่อสนับสนุนให้เศรษฐกิจขยายตัวอย่างมีประสิทธิภาพ พร้อมกับการรักษาเสถียรภาพเศรษฐกิจมหภาคไปคู่กัน

## 2.3 สภาพการลงทุน

ปี 2560 นักลงทุนเข้าไปลงทุนใน สปป.ลาว ทั้งหมด จำนวน 47 โครงการ มูลค่าการลงทุนทั้งหมดจำนวน 1,692,907,533 เหรียญสหรัฐฯ รายละเอียดดังนี้

ลำดับที่	นักลงทุน	จำนวนโครงการ	จำนวนเงินทุนทั้งหมด (USD)
1	สปป.ลาว	21	453,129,575
2	เนเธอร์แลนด์	1	390,600,000
3	ไทย	5	386,158,545
4	จีน	12	178,340,620
5	เวียดนาม	5	152,178,793
6	สวีเดน	1	70,000,000
7	ญี่ปุ่น	1	59,500,000
8	มาเลเซีย	1	3,000,000
รวม		47	1,692,907,533

ที่มา: กรมส่งเสริมการลงทุน กระทรวงแผนการและการลงทุน

แยกการลงทุนออกเป็น 7 สาขา ได้แก่ พลังงานไฟฟ้า กสิกรรม เหมืองแร่ การบริการ โรงแรมและร้านอาหาร อุตสาหกรรมและหัตถกรรม และโทรคมนาคม ดังนี้

ลำดับที่	สาขาการลงทุน	จำนวนโครงการ	จำนวนเงินทุนทั้งหมด (USD)
1	พลังงานไฟฟ้า	3	952,000,000
2	กสิกรรม	8	314,000,000
3	เหมืองแร่	25	193,488,646
4	การบริการ	8	131,357,374
5	โรงแรมและร้านอาหาร	1	43,000,000
6	อุตสาหกรรมและหัตถกรรม	1	36,241,513
7	โทรคมนาคม	1	22,820,000
รวม		47	1,692,907,533

ที่มา: กรมส่งเสริมการลงทุน กระทรวงแผนการและการลงทุน

ปี 2561 (ม.ค.-มิ.ย.) มีนักลงทุนเข้าไปลงทุนใน สปป.ลาว ทั้งหมด จำนวน 3 โครงการ มูลค่าการลงทุนทั้งหมดจำนวน 84,000,000 เหรียญสหรัฐฯ รายละเอียดดังนี้

ลำดับที่	นักลงทุน	จำนวนโครงการ	จำนวนเงินทุนทั้งหมด (USD)
1	สปป.ลาว	1	80,000,000
2	จีน	2	4,000,000
รวม		3	84,000,000

ที่มา: กรมส่งเสริมการลงทุน กระทรวงแผนการและการลงทุน

แยกการลงทุนออกเป็น 2 สาขา ได้แก่ เหมืองแร่ และการศึกษา ดังนี้

ลำดับที่	สาขาการลงทุน	จำนวนโครงการ	จำนวนเงินทุนทั้งหมด (USD)
1	เหมืองแร่	2	83,000,000
2	การศึกษา	1	1,000,000

ที่มา: กรมส่งเสริมการลงทุน กระทรวงแผนการและการลงทุน



## 2.4 กวาระการค้า

### 2.4.1 การค้าระหว่าง สปป.ลาว-โลก

มูลค่าการค้าระหว่างประเทศของ สปป. ลาว ปี 2558-2561 (ม.ค.-มิ.ย.) มีดังนี้

หน่วย: เหรียญสหรัฐฯ

รายการ	ปี 2558	ปี 2559	ปี 2560	ปี 2561 (ม.ค.-มิ.ย.)
การส่งออก	3,681,514,936	4,236,226,334	4,887,883,755	2,262,532,203
การนำเข้า	4,061,783,108	4,219,349,196	4,792,392,257	2,748,789,005
ดุลการค้า	-380,268,172	16,877,138	95,491,498	-486,256,802

ที่มา: กรมการนำเข้าและส่งออก กระทรวงอุตสาหกรรมและการค้า สปป.ลาว

สินค้าส่งออกที่สำคัญ 10 อันดับแรกของ สปป.ลาว ได้แก่ ไฟฟ้า แร่ทองแดง ทองแดงและของใช้ที่ทำด้วยทองแดง ชิ้นส่วนและส่วนประกอบของเครื่องบันทึกภาพ เครื่องดื่ม (น้ำดื่ม น้ำอัดลม เครื่องดื่มชูกำลัง) เครื่องใช้ไฟฟ้า ชิ้นส่วนและส่วนประกอบของเครื่องใช้ไฟฟ้า เครื่องนุ่งห่ม ทองคำผสมและทองคำแท่ง กาแฟที่ยังไม่ได้แปรรูป และกล้วย

สินค้านำเข้าที่สำคัญ 10 อันดับแรกของ สปป.ลาว ได้แก่ น้ำมันดีเซล พาหนะทางบก (ยกเว้นรถไถนาและรถจักรยานยนต์) เครื่องจักรกล อะไหล่ ชิ้นส่วนและส่วนประกอบของเครื่องจักรกล เครื่องใช้ไฟฟ้าและอุปกรณ์การไฟฟ้า เหล็ก เหล็กกล้าและผลิตภัณฑ์เครื่องใช้ที่ทำด้วยเหล็ก สายไฟฟ้าและสายเคเบิล อุปกรณ์ถ่ายภาพ เครื่องดื่ม (น้ำอัดลม เครื่องดื่มชูกำลัง) อุปกรณ์สื่อสารและชิ้นส่วน อะไหล่ ชิ้นส่วนและส่วนประกอบของรถ

ประเทศที่ สปป.ลาว ส่งออกสินค้า 10 อันดับแรก ได้แก่ ไทย จีน เวียดนาม อินเดีย ญี่ปุ่น เยอรมนี สวิตเซอร์แลนด์ สหรัฐอเมริกา สวีเดน และเบลเยียม

ประเทศที่ สปป.ลาว นำเข้าสินค้า 10 อันดับแรก ได้แก่ ไทย จีน เวียดนาม ญี่ปุ่น เกาหลี อินโดนีเซีย สิงคโปร์ ออสเตรเลีย ฮังการี และไต้หวัน

ตลาดส่งออกของ สปป.ลาว มีจำนวนทั้งหมด 128 ตลาด ทั้งนี้ ตลาดส่งออกที่สำคัญ ได้แก่ ไทย จีน เวียดนาม ออสเตรเลีย เยอรมนี และญี่ปุ่น

## 2.4.2 การค้าระหว่าง ไทย-สปป.ลาว

มูลค่าการค้าระหว่างไทย-สปป. ลาว ปี 2558-2561 (ม.ค.-ก.ค.) มีดังนี้

หน่วย: ล้านดอลลาร์สหรัฐ

รายการ	ปี 2558	ปี 2559	ปี 2560	ปี 2561 (ม.ค.-ก.ค.)
ส่งออก	4,236.71	3,994.78	3,949.52	2,470.85
นำเข้า	1,471.43	1,877.07	2,220.23	1,504.18
ดุลการค้าของไทย	2,765.28	2,117.69	1,729.55	966.67

ที่มา: ศูนย์เทคโนโลยีสารสนเทศและการสื่อสาร สำนักรับผิดกระทรวงพาณิชย์ โดยความร่วมมือจากกรมศุลกากร

สินค้าส่งออกที่สำคัญ 10 อันดับแรก ได้แก่ น้ำมันสำเร็จรูป รถยนต์ อุปกรณ์และส่วนประกอบ เหล็ก เหล็กกล้าและผลิตภัณฑ์ สินค้าปศุสัตว์อื่นๆ เคมีภัณฑ์ เครื่องสำอาง สบู่ และผลิตภัณฑ์รักษาผิว เครื่องจักรกลและส่วนประกอบของเครื่องจักรกล ไม้แปรรูป ผลิตภัณฑ์พลาสติก และเครื่องดื่ม

สินค้านำเข้าที่สำคัญ 10 อันดับแรก ได้แก่ เชื้อเพลิงอื่นๆ สินแร่โลหะอื่นๆ เศษโลหะและผลิตภัณฑ์ เครื่องจักรไฟฟ้าและส่วนประกอบ เครื่องใช้ไฟฟ้าในบ้าน ผัก ผลไม้และของปรุงแต่งที่ทำจากผัก ผลไม้ ปูนซีเมนต์ พืชและผลิตภัณฑ์จากพืช วัสดุก่อสร้างและสายเคเบิล ปุ๋ยและยากำจัดศัตรูพืชและสัตว์ กาแฟ ชา เครื่องเทศ

### 1. ความสัมพันธ์ทางการค้าระหว่างไทย-สปป.ลาว

ปี 2560 ไทยเป็นคู่ค้าอันดับหนึ่งของ สปป.ลาว ขณะที่ สปป.ลาว เป็นคู่ค้าอันดับที่ 21 ของไทย การค้าระหว่าง สปป.ลาว กับไทย มีมูลค่ารวม 6,170.01 ล้านดอลลาร์สหรัฐ ขยายตัวร้อยละ 5.08 โดยไทยส่งออกไปยัง สปป.ลาว มูลค่า 3,949.78 ล้านดอลลาร์สหรัฐ ลดลงร้อยละ 1.13 และไทยนำเข้าจาก สปป.ลาว มูลค่า 2,220.23 ล้านดอลลาร์สหรัฐ ขยายตัวร้อยละ 18.28 และไทยเกินดุลการค้ากับ สปป.ลาว มูลค่า 1,729.55 ล้านดอลลาร์สหรัฐ ลดลงร้อยละ 18.33

สำหรับปี 2561 (ม.ค.-ก.ค.) การค้าระหว่าง ไทย-สปป.ลาว มีมูลค่ารวม 3,975.03 ล้านดอลลาร์สหรัฐ ขยายตัวร้อยละ 15.76 โดยไทยส่งออกไปยัง สปป.ลาว มูลค่า 2,470.85 ล้านดอลลาร์สหรัฐ ขยายตัวร้อยละ 10.63 และไทยนำเข้าจาก สปป.ลาว มูลค่า 1,504.18 ล้านดอลลาร์สหรัฐ ขยายตัวร้อยละ 25.33 และไทยเกินดุลการค้ากับ สปป.ลาว มูลค่า 966.67 ล้านดอลลาร์สหรัฐ ลดลงร้อยละ 6.45

### 2. ภาวะการค้าชายแดนระหว่างไทยกับ สปป.ลาว

ประเทศไทยมีระยะทางติดกับเขตแดน สปป.ลาว ประมาณ 1,810 กิโลเมตร โดยจังหวัดชายแดนไทยที่ติดกับ สปป.ลาว 11 จังหวัด ได้แก่ เชียงราย นครพนม น่าน พะเยา พิษณุโลก บึงกาฬ มุกดาหาร เลย หนองคาย อ่างนาจเจริญ และอุบลราชธานี

มูลค่าการค้าชายแดนระหว่างไทย-สปป. ลาว ปี พ.ศ.2550-2561 (ม.ค.-มิ.ย.) มีดังนี้

หน่วย: ล้านบาทสหรัฐ

ปี พ.ศ.	มูลค่าการค้ารวม	มูลค่าการส่งออก	มูลค่าการนำเข้า	ดุลการค้า
2550	1,431.48	1,207.34	224.14	983.20
2551	2,201.49	1,704.86	496.63	1,208.23
2552	1,941.50	1,575.35	366.15	1,209.20
2553	2,499.83	2,028.03	471.80	1,556.23
2554	3,360.91	2,687.89	673.02	2,014.87
2555	4,266.84	3,532.26	734.58	2,797.68
2556	4,364.56	3,596.02	768.54	2,827.48
2557	4,688.76	3,854.49	834.27	3,020.22
2558	5,546.40	4,170.34	1,376.06	2,794.28
2559	6,358.91	4,275.26	2,083.65	2,191.61
2560	6,488.43	4,113.51	2,374.91	1,738.6
2561 (ม.ค.-มิ.ย.)	3,376.44	2,082.96	1,293.48	789.48

ที่มา: กองเทคโนโลยีสารสนเทศ กรมการค้าต่างประเทศ โดยความร่วมมือของกรมศุลกากร สำนักความร่วมมือการค้าและการลงทุน กรมการค้าต่างประเทศ

ภาพแสดงมูลค่าการค้าชายแดนระหว่างไทย-สปป.ลาว พ.ศ. 2550-2561

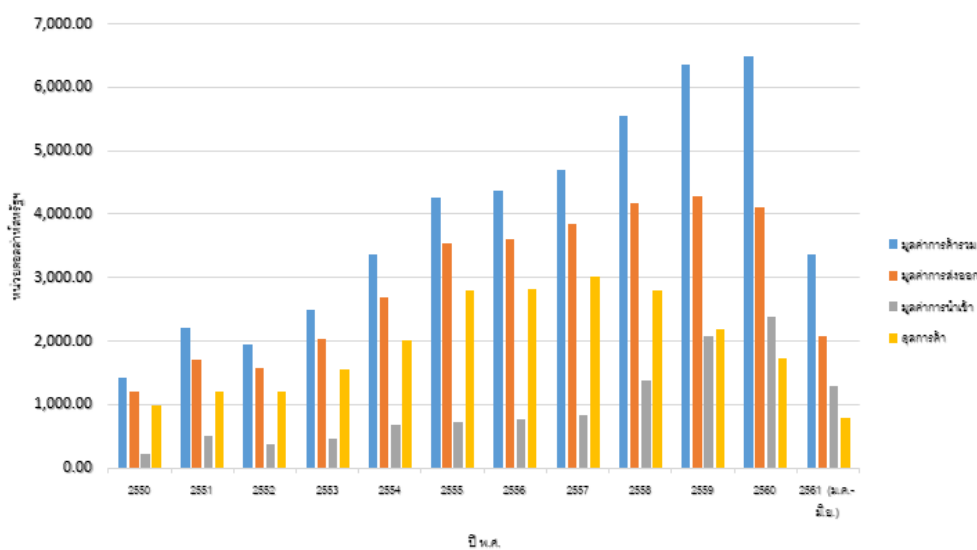

### 3. สินค้าส่งออกและนำเข้าที่สำคัญทางชายแดนไทย-สปป.ลาว

สินค้าส่งออกที่สำคัญ ได้แก่ น้ำมันดีเซล รถยนต์ อุปกรณ์และส่วนประกอบ น้ำมันสำเร็จรูปอื่นๆ สินค้าปุ๋ยสัตว์อื่นๆ สินค้าอุตสาหกรรมอื่นๆ เหล็กและเหล็กกล้า ผลิตภัณฑ์เหล็กและเหล็กกล้า ไม้ เครื่องสำอาง เครื่องหอมและสบู่ และสินค้าอุตสาหกรรมการเกษตรอื่นๆ

สินค้านำเข้าที่สำคัญ ได้แก่ เชื้อเพลิงอื่นๆ ทองแดงและผลิตภัณฑ์ เครื่องรับ-ส่งสัญญาณและอุปกรณ์ติดตั้ง (โทรศัพท์วิทยุ โทรเลข โทรศัพท์) เครื่องรับวิทยุโทรศัพท์ โทรศัพท์ ฝักและของปรุงแต่งจากฝัก ปูนซีเมนต์ ลวดและสายเคเบิล ที่หุ้มฉนวน ปุย กาแฟ ชา เครื่องเทศ และธัญพืช

## 2.4.3 ระเบียบและนโยบายการนำเข้าและส่งออกของ สปป.ลาว

### ระเบียบและนโยบายโดยรวม

- คำสั่งว่าด้วยการนำเข้าและส่งออกสินค้า ฉบับเลขที่ 114/ลพ. ลงวันที่ 6 เมษายน 2554 ได้กำหนดหลักการ ระเบียบ และมาตรการ เกี่ยวกับการนำเข้าและส่งออกเพื่ออำนวยความสะดวก ผลักดัน ส่งเสริม และคุ้มครองการนำเข้าและส่งออก การพัฒนาเศรษฐกิจและสังคมให้มีการพัฒนาอย่างมั่นคง ตลอดจนยกระดับคุณภาพชีวิตของประชาชนเฝ้าต่างๆ ให้ดีขึ้น เพื่อบรรลุเป้าหมายดังต่อไปนี้

- การอำนวยความสะดวกทางการค้า
- การไม่เลือกปฏิบัติ
- ความโปร่งใส

- ความสอดคล้องตามระเบียบกฎหมายของ สปป.ลาว และสนธิสัญญาที่ สปป.ลาว เป็นภาคี

- คำสั่งว่าด้วยขั้นตอนการออกใบอนุญาตนำเข้าสินค้า ฉบับเลขที่ 180/นย. ลงวันที่ 7 กรกฎาคม 2552 กำหนดหลักการ ระเบียบ และขั้นตอน เกี่ยวกับการออกใบอนุญาตนำเข้าสินค้าให้มีความเป็นเอกภาพ กระชับ โปร่งใส และสอดคล้องกับ สนธิสัญญาสากลที่ สปป.ลาว เป็นภาคี เพื่อส่งเสริมการเคลื่อนย้ายสินค้าระหว่างประเทศ รวมทั้งพัฒนาเศรษฐกิจแห่งชาติ และจัดความทุกข์ยากของประชาชนตามระดับที่รัฐบาลได้กำหนดไว้

- แจ้งการว่าด้วย สินค้าต้องห้ามนำเข้าหรือส่งออก ฉบับเลขที่ 0973/อค.กขอ ลงวันที่ 25 พฤษภาคม 2554 หาก รายการสินค้าใดสินค้าหนึ่งที่ได้ระบุไว้ในหนังสือแจ้งการฉบับนี้ไม่สามารถนำเข้าได้ เว้นแต่ได้รับอนุญาตจากรัฐบาลแห่ง สปป.ลาว แล้วแต่กรณี ในกรณีที่มีความจำเป็นต้องนำเข้าหรือส่งออกสินค้าต้องห้ามนำเข้าใดสินค้าหนึ่ง ผู้นำเข้าหรือผู้ส่งออกสามารถ ยื่นคำร้อง พร้อมด้วยเอกสารแสดงความจำเป็นดังกล่าวต่อแผนกที่เกี่ยวข้อง เพื่อสืบค้นพิจารณาและเสนอขออนุญาตจากรัฐบาลแห่ง สปป.ลาว สำหรับขั้นตอนและเอกสารประกอบให้ปฏิบัติตามระเบียบการของแผนกที่เกี่ยวข้อง

- แจ้งการว่าด้วยรายการสินค้าที่ต้องขออนุญาตนำเข้าหรือส่งออกแบบอัตโนมัติและแบบไม่อัตโนมัติ ฉบับเลขที่ 0076/อค.กขอ. ลงวันที่ 13 มกราคม 2555 สินค้าที่ไม่ได้ระบุไว้ในเอกสารแนบให้ดำเนินการตามขั้นตอนการแจ้งภาษีได้เลย เว้นแต่ สินค้าที่ถูกคุ้มครองโดยตรงภายใต้สนธิสัญญาที่ สปป.ลาว เป็นภาคี สินค้าที่ได้รับการคุ้มครองโดยมาตรการสุขอนามัย และสุขอนามัยพืช (SPS) และ ระเบียบการทางด้านเทคนิค TBT ซึ่งต้องปฏิบัติตามระเบียบการที่เกี่ยวข้องก่อนการแจ้งภาษี

## 2.5 กฎระเบียบด้านการนำเข้าและส่งออกสินค้า

ก่อนที่จะนำสินค้าเข้ามายังประเทศ สปป.ลาว ผู้นำเข้าต้องแน่ใจว่าสินค้านั้นๆ ไม่ถูกจัดอยู่ในประเภทสินค้าต้องห้าม ซึ่งไม่อนุญาตให้นำเข้า ส่งออก หรือส่งผ่านแดน รวมถึงห้ามขาย หรือขนส่งอยู่ภายในประเทศ สปป.ลาว เว้นแต่ได้รับอนุญาตจากรัฐบาล สปป.ลาว เสียก่อน ดังนั้น จึงควรตรวจสอบกฎหมายและกฎระเบียบที่ควบคุมสินค้าเหล่านั้นให้แน่ชัดเสียก่อน รายการสินค้าต้องห้ามนำเข้าตามประกาศสินค้าต้องห้าม เลขที่ 0973/อค.กขอ. มีดังนี้

### 1. สินค้าต้องห้ามนำเข้า

ล/ต.	รายการสินค้า	ระเบียบการ	หน่วยงานที่รับผิดชอบ
1	สารเคมีที่มีอันตรายสูงที่นำไปใช้ในอุตสาหกรรม	- ปัจจุบันระเบียบคุ้มครองในกระบวนการร่างพิจารณา - ดำริสว่าด้วยการนำเข้าและการส่งออกสินค้า เลขที่ 114/ ลบ. ลงวันที่ 6 เม.ย. 2554	กระทรวงอุตสาหกรรมและการค้า (กรมอุตสาหกรรม)
2	ลูกกระสุนและอาวุธทุกชนิด (ยกเว้นธาดูระเบิดเพื่อใช้ในอุตสาหกรรม) และพาหนะใช้ในสงคราม	- มาตรา 76 และ 77 ของกฎหมายอาญา เลขที่ 12/ สพช. ลงวันที่ 9 พ.ย. 2548	กระทรวงป้องกันประเทศ (กรมใหญ่เสนาธิการ)
3	ฝิ่น เมล็ดฝิ่น แก่นฝิ่น ดอกฝิ่น ดอกฝิ่นแห้ง ฝิ่นสำเร็จรูปอื่นๆ ที่ทำจากฝิ่น ใบโคโคโก้ กัญชา ในรูปแบบต่างๆ โคลเคนและอนุพันธ์ของโคลเคน	- มาตรา 146 ของกฎหมายอาญา เลขที่ 12/ สพช. ลงวันที่ 9 พ.ย. 2548 - กฎหมายว่าด้วยยาเสพติด - ดำริสจัดตั้งปฏิบัติกฎหมายว่าด้วยยาเสพติด เลขที่ 076/ นย. ลงวันที่ 20 ก.พ. 2552	กระทรวงป้องกันความสงบ (ตำรวจป้องกันยาเสพติด) สำนักนายกรัฐมนตรี (องค์การตรวจตราและควบคุมยาเสพติด)
4	เครื่องมือहाปลาแบบทำลายล้างที่ทำให้ปลาตายในทันที	กฎหมายว่าด้วยการประมง	กระทรวงกิจการและป่าไม้ (กรมการเลี้ยงสัตว์และการประมง)
5	สื่อลามกอนาจาร	กฎหมายว่าด้วยสิ่งพิมพ์ เลขที่ 05/สปช. ลงวันที่ 9 ธ.ค. 2551	กระทรวงแถลงข่าวและวัฒนธรรม (กรมเลี้ยงสัตว์และการประมง)
6	กระดาศพิมพ์ธนบัตร หมึกสำหรับพิมพ์ธนบัตร เครื่องจักรพิมพ์เงินตรา และเครื่องถลุงเงินเหรียญ	มาตรา 4 ขอบเขตสิทธิของธนาคาร กฎหมายว่าด้วยธนาคารแห่ง สปป.ลาว เลขที่ 05/ สปช. ลงวันที่ 14 ต.ค. 2542	ธนาคารแห่ง สปป.ลาว (กรมเงินตรา-คลังฉาง)

ล/ต.	รายการสินค้า	ระเบียบการ	หน่วยงานที่รับผิดชอบ
7	รถมือสอง (ยกเว้นรถจักรกลหนักที่ใช้ในการผลิต)	ข้อตกลงว่าด้วยการยุติการนำเข้ารถมือสอง และการให้นโยบายลดหย่อนภาษีอากร สำหรับการนำเข้ารถ Hybrid รถที่วิ่งด้วยแก๊ส NGV LPG และน้ำมันเชื้อเพลิง เลขที่ 87/นย. ลงวันที่ 3 ก.ค. 2555	นายกรัฐมนตรี้

## 2. สินค้าต้องห้ามส่งออก

ล/ต.	รายการสินค้า	ระเบียบการ	หน่วยงานที่รับผิดชอบ
1	วัตถุโบราณที่เก่าแก่ รวมทั้ง พระพุทธรูป เทวรูป และสิ่งสักการบูชา วัตถุมรดกแห่งชาติ ที่มีคุณค่าสูงทางด้านประวัติศาสตร์ โบราณคดี และวัฒนธรรม ซึ่งมีอายุ 50 ปีขึ้นไป	- มาตรา 15 ของกฎหมายว่าด้วยภาษี - กฎหมายว่าด้วยมรดกแห่งชาติมาตรา 2 รัฐบัญญัติของประธานประเทศว่าด้วยการอนุรักษ์มรดกแห่งชาติทางด้านวัฒนธรรม ประวัติศาสตร์ และธรรมชาติ	กระทรวงกลาโหม วัฒนธรรม และการท่องเที่ยว
2	มูลค้างคาว	- มาตรา 29 กฎหมายว่าด้วยกสิกรรม เลขที่ 01/98 สพข. ลงวันที่ 10 ต.ค. 2541 - คำสั่งของรัฐมนตรีว่าการกระทรวงกสิกรรมและป่าไม้ว่าด้วยการคุ้มครองและการใช้มูลค้างคาวภายในประเทศ เลขที่ 0613/ กป. 05 ลงวันที่ 8 ก.ค. 2548	กระทรวงกสิกรรมและป่าไม้

## 3. สินค้าที่ต้องขออนุญาต หรือต้องมีใบแสดงเวลานำเข้าและส่งออก

สำหรับสินค้าบางประเภทที่จำเป็นต้องมีใบอนุญาตนำเข้าจากหน่วยงานที่ดูแลเฉพาะ จะต้องดำเนินการขอใบอนุญาตซึ่งแบ่งออกเป็น 2 แบบ คือ แบบอัตโนมัติ และแบบไม่อัตโนมัติ ซึ่งระบุไว้ในประกาศกฎระเบียบเกี่ยวกับการออกใบอนุญาต เลขที่ 0076/อค.กขอ ดังนี้

### 4. สินค้าที่ต้องขออนุญาตนำเข้าแบบอัตโนมัติ

เป็นสินค้าที่รัฐบาลกำหนดให้เก็บข้อมูลทางสถิติการนำเข้า สามารถดำเนินการออกใบอนุญาตนำเข้าได้ทันที หรืออย่างช้าไม่เกิน 10 วันทำการ นับจากวันที่เอกสารครบถ้วน ได้แก่

ล/ด.	รายการสินค้า	หน่วยงานที่รับผิดชอบ
1	พาหนะทางบกทุกประเภทที่ขับเคลื่อนด้วยเครื่องจักร ยกเว้นรถสามล้อ	กระทรวงอุตสาหกรรมและการค้า (กรมการนำเข้าและส่งออก)
2	น้ำมันเชื้อเพลิง และแก๊สเชื้อเพลิง	กระทรวงอุตสาหกรรมและการค้า (กรมการนำเข้าและส่งออก)
3	ไม้ซุง ตอไม้ ปมไม้ และไม้แปรรูป	กระทรวงอุตสาหกรรมและการค้า (กรมการนำเข้าและส่งออก)
4	ข้าวกล้อง ปลายข้าว ข้าวที่สีครึ่งหนึ่งแล้ว หรือสีทั้งหมด จะขัดหรือไม่ก็ตาม	กระทรวงอุตสาหกรรมและการค้า นครหลวงและแขวงต่างๆ และส่งออก
5	เหล็กเส้นและเหล็กรูปพรรณต่างๆ	กระทรวงอุตสาหกรรมและการค้า นครหลวงและแขวงต่างๆ และส่งออก
6	ปูนซีเมนต์ มอถาร์ คอนกรีต	กระทรวงอุตสาหกรรมและการค้า นครหลวงและแขวงต่างๆ และส่งออก
7	ผลิตภัณฑ์สิ่งพิมพ์	กระทรวงแถลงข่าว วัฒนธรรม และท่องเที่ยว (กรมพิมพ์จำหน่าย)
8	แร่และผลิตภัณฑ์แร่	กระทรวงพลังงานและบ่อแร่ (กรมบ่อแร่)
9	เครื่องจักรชุดไม้ เครื่องตัดไม้ เลื่อยโซ่ รวมทั้งส่วนประกอบและอุปกรณ์	กระทรวงกลาโหมและป่าไม้ (กรมป่าไม้)

### 5. สินค้าที่ต้องขออนุญาตนำเข้าแบบไม่อัตโนมัติ

เป็นสินค้าที่ใช้เวลาดำเนินการออกใบอนุญาตนำเข้าเกินกว่า 10 วันทำการ นับจากวันที่เอกสารครบถ้วน ทั้งนี้เพื่อความปลอดภัย และความมั่นคงของชาติ หรือการรักษาสิ่งแวดล้อม หรือเพื่อความมั่นคงทางด้านเศรษฐกิจเงินตรา ได้แก่

ล/ด.	รายการสินค้า	หน่วยงานที่รับผิดชอบ
1	ปืน และกระสุนปืนสำหรับการฝึกซ้อม และแข่งกีฬา	กระทรวงอุตสาหกรรมและการค้า (กรมการนำเข้าและส่งออก)
2	วัตถุระเบิดที่ใช้ในอุตสาหกรรม วัตถุระเบิด อุปกรณ์ระเบิด วัตถุระเบิด ดอกไม้ไฟ	กระทรวงป้องกันประเทศ (กรมอุตสาหกรรมป้องกันชาติ)
3	ทองคำแท่ง (เฉพาะทองคำแท่งที่สากलयอมรับการนำไปใช้เพื่อการชำระ)	ธนาคารแห่ง สปป.ลาว (กรมนโยบายเงินตรา)

#### 6. สินค้าที่ต้องขออนุญาตส่งออกแบบอัตโนมัติ

เป็นสินค้าที่สามารถดำเนินการออกใบอนุญาตส่งออกสามารถกระทำได้ทันที หรืออย่างช้าไม่เกิน 10 วันทำการ นับจากวันที่เอกสารครบถ้วน ได้แก่

ล/ด.	รายการสินค้า	หน่วยงานที่รับผิดชอบ
1	ไม้ซุง utoไม้ ปมไม้ ไม้แปรรูป และไม้กิ่งสำเร็จรูปจากสวนไม้ปลูก	กระทรวงอุตสาหกรรมและการค้า (กรมการนำเข้าและส่งออก)
2	ข้าวเปลือก ข้าวกล้อง ปลายข้าว ข้าวที่สีครึ่งหนึ่งหรือสีทั้งหมด โดยจะขัดหรือไม่ก็ตาม	กระทรวงอุตสาหกรรมและการค้า นครหลวงและแขวงต่างๆ
3	แร่และผลิตภัณฑ์แร่	กระทรวงพลังงานและป่อแร่ (กรมป่อแร่)

#### 7. สินค้าที่ต้องขออนุญาตนำออกแบบอัตโนมัติ

เป็นสินค้าที่ออกใบอนุญาตส่งออก ใช้เวลาเกินกว่า 10 วันทำการ นับจากวันที่เอกสารครบถ้วน ทั้งนี้ เพื่อเป็นการจำกัดจำนวนสินค้าที่จะส่งออกจาก สปป.ลาว ได้แก่

ล/ด.	รายการสินค้า	หน่วยงานที่รับผิดชอบ
1	ไม้ซุง utoไม้ ปมไม้ ไม้แปรรูป และไม้กิ่งสำเร็จรูปจากป่าธรรมชาติ	กระทรวงอุตสาหกรรมและการค้า (กรมการนำเข้าและส่งออก)
2	ทองคำแท่ง (เฉพาะทองคำแท่งที่สากยอมรับการนำไปใช้เพื่อการชำระ)	ธนาคารแห่ง สปป.ลาว (กรมนโยบายเงินตรา)

ทั้งนี้ กรณีที่สินค้าไม่อยู่ในประเภทที่ต้องมีใบอนุญาต หรือใบรับรองสุขอนามัยพืช หรือสัตว์ (SPS) หรือการตรวจตราด้านเทคนิค (TBT) อย่างไม่อย่างหนึ่ง ผู้นำเข้าสามารถดำเนินการได้ทันที โดยกรอกเอกสารที่เกี่ยวข้อง แล้วจึงทำการนำเข้าโดยตรงผ่านด่านศุลกากร



## แผนภาพแสดงขั้นตอนการนำเข้าสินค้ามายัง สปป.ลาว

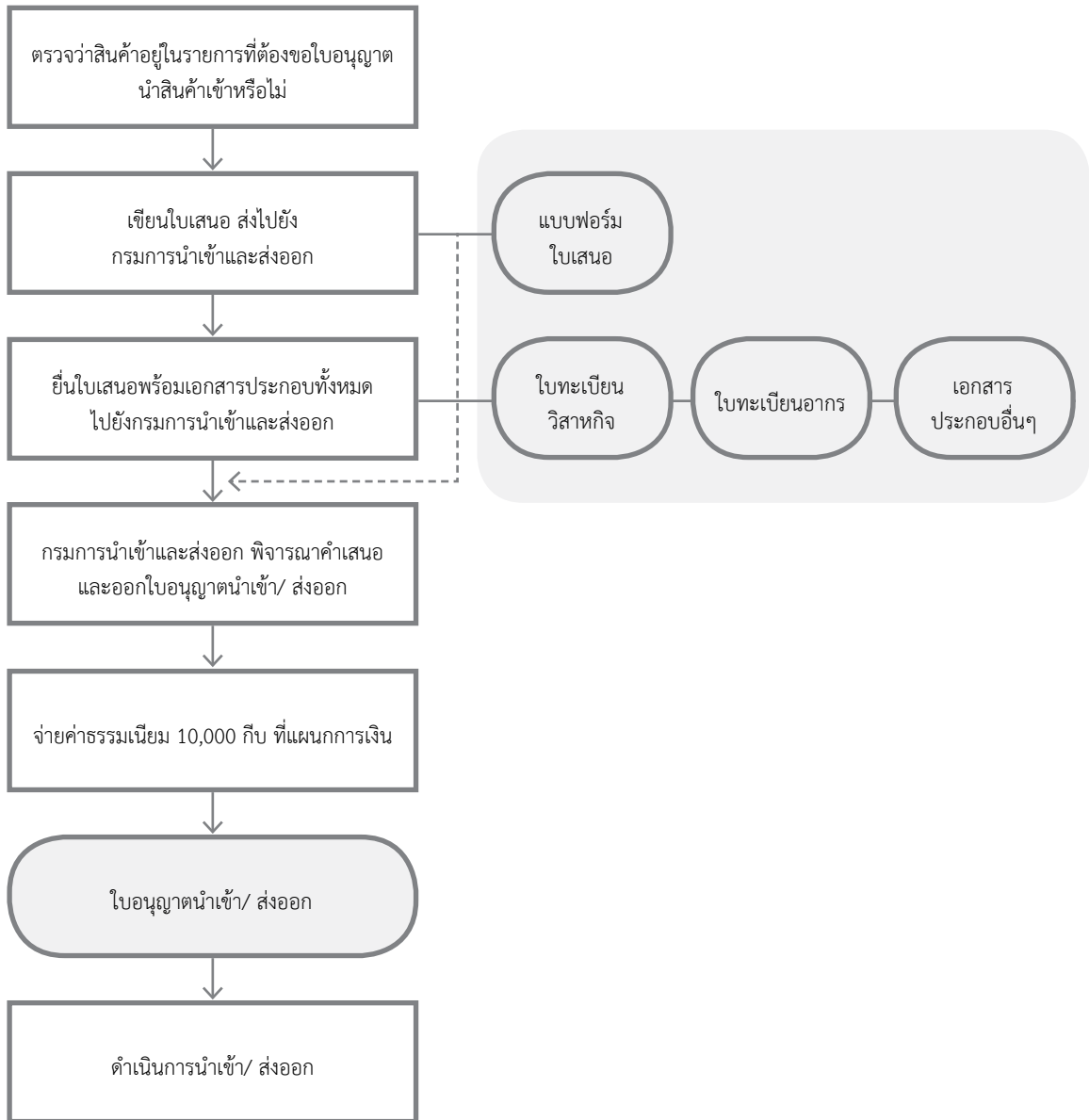

### ข้อกำหนดด้านสุขอนามัยสัตว์และพืช

โดยทั่วไป สินค้ากสิกรรมอาจต้องได้รับใบรับรองสุขอนามัยพืชหรือสัตว์ (SPS) จากกรมปลูกฝัง หรือกรมเลี้ยงสัตว์ และการประมง กระทรวงกสิกรรมและป่าไม้ ขึ้นอยู่กับชนิดสินค้าที่นำเข้า โดยสามารถตรวจสอบรายการสินค้านี้ได้จากเว็บไซต์ <http://www.laotradeportal.gov.la> แล้วเลือกรายการ “ค้นหาสินค้า” (Commodity Search) ส่วนเอกสารที่จำเป็นต้องใช้ สามารถดูได้จากเว็บไซต์เดียวกัน โดยเลือกรายการ “ขบวนการ” (Procedure)

ทั้งนี้ สปป.ลาว ได้จัดตั้งจุดสอบถาม SPS (SPS Enquiry Point) ซึ่งเป็นไปตามตามกำหนดข้อตกลง ว่าด้วย SPS ขององค์การการค้าโลก (WTO) โดยหากผู้นำเข้ามีคำถามที่เกี่ยวกับข้อกำหนดด้านสุขอนามัยพืชและสัตว์ สามารถติดต่อได้ตามช่องทางต่างๆ ดังนี้

- แผนกเชื่อมโยงเศรษฐกิจ กรมแผนงานและการร่วมมือ กระทรวงการเกษตรและป่าไม้
- โทร. +856-21-415 363 แฟกซ์ +856-21-412343
- อีเมล : spsenquiries@laotradeportal.gov.la
- บริการฝากข้อความผ่านหน้าเว็บไซต์: <http://www.laotradeportal.gov.la/index.php?r=site/contactsp>

### ข้อกำหนดด้านเทคนิค

สำหรับสินค้าบางประเภท อาจต้องได้รับใบอนุญาตรับประกันว่าสินค้านั้น เป็นไปตามมาตรฐานด้านเทคนิค เฉพาะ ผู้นำเข้าสามารถตรวจสอบได้จากเว็บไซต์ <http://www.laotradeportal.gov.la> แล้วเลือกรายการ “ค้นหาสินค้า” (Commodity Search) ว่ามีสินค้าใดบ้างที่ต้องปฏิบัติตามข้อกำหนดดังกล่าว

ทั้งนี้ สปป.ลาว ได้จัดตั้งจุดสอบถาม TBT (TBT Enquiry Point) ซึ่งเป็นตามกำหนดข้อตกลง ว่าด้วย TBT ขององค์การการค้าโลก (WTO) โดยหากมีคำถามที่เกี่ยวข้องกับข้อกำหนดด้านเทคนิค (TBT) สามารถติดต่อได้ตามช่องทางต่างๆ ดังนี้

- แผนกมาตรการ กรมมาตรฐานและวัดตวง กระทรวงวิทยาศาสตร์และเทคโนโลยี
- โทร./ แฟกซ์ +856-21-732093
- อีเมล : tbtinquiries@laotradeportal.gov.la
- บริการฝากข้อความผ่านหน้าเว็บไซต์: <http://www.laotradeportal.gov.la/index.php?r=site/contacttbt>

### สินค้านำเข้าในระบบโกดังเก็บสินค้า

หากผู้นำเข้าไม่มีวัตถุประสงค์ในการนำสินค้าออกจำหน่ายทันที สามารถนำสินค้าเข้าไปเก็บที่โกดังสินค้าได้ก่อนโดยระหว่างนั้นไม่ต้องชำระภาษี และเมื่อนำสินค้าออกจากโกดังเพื่อการจำหน่าย หรือเพื่อส่งต่อไปยังโกดังอื่นๆ จึงจะชำระภาษี

ในกรณีนี้ ผู้นำเข้าต้องส่งใบแจ้งภาษีนำเข้าภายใต้ระบบโกดังเก็บสินค้า เมื่อนำสินค้าเข้าโกดัง และส่งใบแจ้งภาษีนำเข้าแบบปกติ เมื่อต้องการนำสินค้าออกมาจำหน่าย

ทั้งนี้ โกดังเก็บสินค้ามีหลายประเภทแตกต่างกัน โดยทุกประเภทต้องได้รับอนุมัติจากกระทรวงการเงิน ซึ่งดูแลทั้งวิธีจดทะเบียน และการใช้โกดังเก็บสินค้าที่ได้รับอนุญาต ผู้นำเข้าควรศึกษากฎระเบียบในมาตราที่เกี่ยวข้องของกฎหมายว่าด้วยภาษีด้วย

### การนำเข้าชั่วคราว

สินค้าสามารถนำเข้ามาภายใต้ระบบการนำเข้าชั่วคราว ต้องอยู่ภายใต้เงื่อนไข ดังนี้

- เป็นสินค้าที่จำเป็นต้องใช้เพื่อผลิตเป็นสินค้า หรือนำมาแปรรูป หรือใช้ประกอบเป็นผลิตภัณฑ์ หรือใช้เพื่อเปลี่ยนแปลงสภาพหรือซ่อมแซม ซึ่งต่อไปจะถูกส่งออกคืน (เรียกว่า “กระบวนการนำเข้าชั่วคราวเพื่อผลิตและส่งออกไป”)

- พาหนะที่นำเข้าไปเพื่อจุดประสงค์ในการใช้งานในโครงการ หรือเพื่อการท่องเที่ยว หรือการทำธุรกิจ ซึ่งจะถูกนำออกไปตามระยะเวลาที่กำหนดไว้

- วัสดุต่างๆ ที่จำเป็น เพื่อใช้งานในโครงการ
- วัสดุต่างๆ ที่นำเข้าไปเพื่องานแสดงสินค้า การศึกษา และการทดลองทางวิทยาศาสตร์

สำหรับการนำเข้าสินค้าประเภทดังกล่าว จะต้องส่งใบแจ้งภาษีภายใต้ระบบการนำเข้าชั่วคราว และจะไม่ถูกเก็บภาษี

อย่างไรก็ตาม ในทุกกรณี ผู้นำเข้าต้องได้รับเอกสารหรือใบอนุญาตเฉพาะจากเจ้าหน้าที่ที่เกี่ยวข้อง และต้องแสดงเอกสารดังกล่าวให้ด่านศุลกากรก่อนที่จะนำเข้าสินค้าภายใต้ระบบภาษีนี้ โดยขั้นตอนและเอกสารที่จำเป็นในการนำเข้า กรุณาติดต่อด่านศุลกากรเพื่อขอคำแนะนำ

สำหรับการนำพาหนะเข้ามายัง สปป.ลาว เพื่อจุดประสงค์ในการเดินทางชั่วคราว จำเป็นต้องแจ้งภาษีภายใต้ระบบการนำเข้าชั่วคราว ณ ด่านศุลกากรที่จุดข้ามชายแดน โดยต้องแจ้งใบทะเบียนที่ยังไม่หมดอายุของพาหนะนั้นๆ และต้องนำออกจาก สปป.ลาว ภายในขอบเขตเวลาที่กำหนด มิฉะนั้นจะถูกปรับตามระเบียบที่กำหนด

สำหรับสินค้าที่นำเข้ามาเพื่อร่วมในงานแสดงสินค้า จะต้องจ่ายเงินมัดจำให้แก่ด่านศุลกากร ซึ่งจะได้รับคืนเมื่อนำสินค้านี้กลับออกจาก สปป.ลาว

## 2.6 สิทธิพิเศษทางการค้า

สิทธิพิเศษด้านการค้าเป็นนโยบายพิเศษโดยการลดหย่อนหรือยกเว้นอัตราภาษีนำเข้าสินค้า ซึ่งนโยบายดังกล่าวอาจเป็นการให้แบบฝ่ายเดียว หรือแบบต่างฝ่ายต่างตอบแทน การให้สิทธิพิเศษแบบฝ่ายเดียว เป็นระบบสิทธิพิเศษด้านการค้าแบบทั่วไปที่ประเทศพัฒนาแล้วยกเว้นการเก็บภาษีจากสินค้าที่ส่งออกจากประเทศด้อยพัฒนา โดยมีวัตถุประสงค์เพื่อส่งเสริมการค้าและพัฒนาเศรษฐกิจของประเทศเหล่านี้ สำหรับสิทธิพิเศษแบบต่างฝ่ายต่างตอบแทน หมายถึงการยกเว้นหรือลดอัตราภาษีให้แก่กันและกันที่ดำเนินภายใต้สัญญาการค้าเสรีต่างๆ สิทธิพิเศษด้านการค้าที่ สปป.ลาว ได้รับ สามารถแบ่งออกเป็น 3 ระบบ ดังนี้

1. สิทธิพิเศษแบบทั่วไป (Generalized System of Preference: GSP) เป็นสิทธิพิเศษในการยกเว้น หรือลดอัตราภาษีของประเทศที่พัฒนาแล้วให้แก่ประเทศกำลังพัฒนาและด้อยพัฒนา โดย สปป.ลาว ได้รับสิทธิพิเศษแบบทั่วไป จาก 38 ประเทศ คือ อิตาลี เบลารุส แคนาดา สหภาพยุโรป (28 ประเทศ) ญี่ปุ่น คาซัคสถาน นิวซีแลนด์ นอร์เวย์ รัสเซีย สวิตเซอร์แลนด์ และตุรกี
2. สิทธิพิเศษของประเทศกำลังพัฒนา เป็นของประเทศที่กำลังพัฒนาที่สมัครใจให้สิทธิพิเศษแบบฝ่ายเดียวแก่ประเทศด้อยพัฒนา เช่น ระบบสิทธิพิเศษของจีน อินเดีย เกาหลีใต้ ฮ่องกง เป็นต้น

3. สิทธิพิเศษภายใต้สัญญาการค้าเสรี (Free Trade Areas: FTAs) ซึ่งสำคัญที่สุดต่อ สปป.ลาว อยู่ในสัญญาการค้าเสรีอาเซียน นอกจากนี้ สปป.ลาว ยังได้รับสิทธิพิเศษในการส่งออกไปยังประเทศคู่เจรจาของอาเซียน เช่น จีน อินเดีย ญี่ปุ่น และเกาหลี อีกทั้งยังเป็นภาคีของสัญญาการค้าเสรีอื่นที่มีการให้สิทธิพิเศษแก่กัน คือ สัญญาการค้าลาว-เวียดนาม และสัญญาการค้าเอเชียแปซิฟิก (APTA)

### ขั้นตอนเพื่อให้ได้รับสิทธิพิเศษ

เพื่อให้ได้รับสิทธิพิเศษด้านการค้า ผู้ส่งออกต้องสามารถพิสูจน์การได้เงื่อนไขแหล่งกำเนิดสินค้าที่ตนจะส่งออก โดยปฏิบัติตามเงื่อนไขด้านการส่งออกและเอกสาร รวมทั้งใบรับรองแหล่งกำเนิดสินค้า โดยสามารถปฏิบัติตามขั้นตอน ดังนี้

1. ตรวจสอบรายละเอียดเกี่ยวกับรายการสินค้าและรหัสภาษีในสารบัญชีของประเทศที่ให้สิทธิพิเศษ
2. ตรวจสอบว่าสินค้าที่จะส่งออกนั้นอยู่ในบัญชีได้รับการยกเว้น หรือลดอัตราภาษีของประเทศนำเข้าหรือไม่ เพราะมีบางรายการถูกยกเว้นจากการให้สิทธิพิเศษ
3. ตรวจสอบเงื่อนไขด้านแหล่งกำเนิดของสินค้านั้น เช่น การใช้วัตถุดิบ หรือ การแปรรูปภายในประเทศได้ตามเงื่อนไขหรือไม่
4. ตรวจสอบเงื่อนไขจัดส่งสินค้า เพราะอาจมีระเบียบการเฉพาะของประเทศนำเข้าที่กำหนดให้มีการขนส่งสินค้าไปประเทศปลายทางโดยตรง โดยไม่มีการพักอยู่ที่คลังสินค้าหรือปรุงแต่งเพิ่มในประเทศที่สาม
5. ประกอบเอกสารรับรองแหล่งกำเนิดสินค้าให้ถูกต้องตามเงื่อนไขแหล่งกำเนิดสินค้าของประเทศนำเข้า โดยมีการรับรองจากกรมการนำเข้าและส่งออกหรือหน่วยงานที่เกี่ยวข้องอื่นๆ ที่ได้รับมอบสิทธิรับรองแหล่งกำเนิดสินค้า
6. จัดส่งใบรับรองแหล่งกำเนิดสินค้า และเอกสารต่างๆ ที่จำเป็นในการส่งออกไปยังผู้นำเข้า เพื่อยื่นต่อเจ้าหน้าที่ภาษีของประเทศปลายทางดำเนินการตามระเบียบ

### เขตการค้าเสรี

สิทธิพิเศษด้านการค้าที่ สปป. ลาว ได้รับภายใต้สัญญาการค้าเสรีที่สำคัญต่อ สปป.ลาว เป็นสัญญาการค้าด้านสินค้าอาเซียน (ATIGA) นอกจากนี้ สปป. ลาว ยังได้ลงนามสัญญาการค้าเสรีกับคู่เจรจาของอาเซียน คือ กลุ่มประเทศอิตาลี-นิวซีแลนด์ จีน อินเดีย ญี่ปุ่น และเกาหลี ทั้งนี้ สปป.ลาว ยังเป็นภาคีเขตการค้าเสรีอื่นๆ ที่มีการให้สิทธิพิเศษแก่กันและกัน คือ สัญญาการค้าลาว-เวียดนาม และสัญญาการค้าเอเชียแปซิฟิกในแต่ละประเทศ การส่งออกจาก สปป.ลาว ไปยังประเทศคู่เจรจาของอาเซียน เช่น จีน ญี่ปุ่น และเกาหลี โดยสินค้าที่ส่งออกรวมถึงสินค้าเกษตรกรรม เสื้อผ้า หัตถกรรม และของป่า ตลาดส่งออกอื่นที่เป็นคู่เจรจาของอาเซียน ยังมีอินเดียและกลุ่มประเทศอิตาลี-นิวซีแลนด์

#### • สัญญาการค้าด้านสินค้าอาเซียน (ATIGA)

สปป. ลาว ได้รับสิทธิพิเศษด้านการค้า โดยการยกเว้นหรือลดอัตราภาษีภายใต้สัญญาการค้าด้านสินค้าอาเซียนจาก 9 ประเทศ สมาชิกอื่นของอาเซียน ได้แก่ บรูไน กัมพูชา อินโดนีเซีย มาเลเซีย ฟิลิปปินส์ สิงคโปร์ ไทย และเวียดนาม สินค้าที่ส่งออกจาก สปป.ลาว ไปยังสมาชิกอาเซียนอื่นได้รับการลดภาษีร้อยละ 0 สำหรับสินค้าเกษตรกรรมและอุตสาหกรรมส่วนใหญ่ นับแต่ปี 2553 เป็นต้นมา ยกเว้นสินค้าในบัญชียกเว้นถาวร พร้อมทั้งสินค้าที่มีบัญชีอ่อนไหว (Sensitive List) จำนวนหนึ่ง ไปยังตลาดอาเซียนใหม่ (กัมพูชา เมียนมา และเวียดนาม) ซึ่งจะลดอัตราภาษีเป็นร้อยละ 0 ทั้งหมดภายในปี 2561 (เอกสารที่ใช้เพื่อขอรับสิทธิพิเศษในกรอบนี้เป็นใบรับรองแหล่งกำเนิดสินค้า Form D)

- **สัญญาการค้าเสรีอาเซียน อิตาลี นิวซีแลนด์ (AANZFTA)**

สปป. ลาว ได้รับการยกเว้นและลดอัตราภาษีในขอบเขตสัญญาการค้าเสรีอาเซียนกับอิตาลี และนิวซีแลนด์ จาก 11 ประเทศ ได้แก่ ประเทศอิตาลี บรูไน กัมพูชา อินโดนีเซีย มาเลเซีย เมียนมา นิวซีแลนด์ ฟิลิปปินส์ สิงคโปร์ ไทย และเวียดนาม (เอกสารที่ใช้เพื่อขอรับสิทธิพิเศษ คือ ใบรับรองแหล่งกำเนิดสินค้า From AANZ)

- **สัญญาการค้าเสรีอาเซียน-จีน (ACFTA)**

สปป. ลาว ได้รับสิทธิพิเศษด้านการค้า โดยการยกเว้นหรือลดอัตราภาษีในขอบเขตสัญญาการค้าเสรีอาเซียน-จีน จาก 10 ประเทศ ได้แก่ สมาชิกอาเซียน 9 ประเทศ และจีน (เอกสารที่ใช้เพื่อขอรับสิทธิพิเศษ เป็นใบรับรองแหล่งกำเนิดสินค้า Form E)

- **สัญญาการค้าเสรีอาเซียน-อินเดีย (AIFTA)**

สปป. ลาว ได้รับสิทธิพิเศษด้านการค้า โดยการยกเว้นหรือลดอัตราภาษีในขอบเขตสัญญาการค้าเสรีอาเซียน-อินเดีย จาก 10 ประเทศ ได้แก่ สมาชิกอาเซียน 9 ประเทศ และอินเดีย (เอกสารที่ใช้เพื่อขอรับสิทธิพิเศษ เป็นใบรับรองแหล่งกำเนิดสินค้า Form AI)

- **สัญญาการค้าเสรีอาเซียน-ญี่ปุ่น (AJFTA)**

สปป. ลาว ได้รับสิทธิพิเศษด้านการค้า โดยการยกเว้นหรือลดอัตราภาษีในขอบเขตสัญญาการค้าเสรีอาเซียน-ญี่ปุ่น จาก 10 ประเทศ ได้แก่ สมาชิกอาเซียน 10 ประเทศ และญี่ปุ่น (เอกสารที่ใช้เพื่อขอรับสิทธิพิเศษ เป็นใบรับรองแหล่งกำเนิดสินค้า Form AJ)

- **สัญญาการค้าเสรีอาเซียน-เกาหลี (AKFTA)**

สปป. ลาว ได้รับสิทธิพิเศษด้านการค้า โดยการยกเว้นหรือลดอัตราภาษีในขอบเขตสัญญาการค้าเสรีอาเซียน-เกาหลี จาก 10 ประเทศ ได้แก่ สมาชิกอาเซียน 9 ประเทศ และเกาหลี (เอกสารที่ใช้เพื่อขอรับสิทธิพิเศษ เป็นใบรับรองแหล่งกำเนิดสินค้า Form AK)

- **สัญญาการค้าเสรีเอเชีย-แปซิฟิก (APTA)**

สปป. ลาว ได้รับสิทธิพิเศษด้านการค้า โดยการยกเว้นหรือลดอัตราภาษีในขอบเขตสัญญาการค้าเสรีเอเชีย-แปซิฟิก จาก 5 ประเทศ ได้แก่ บังกลาเทศ จีน อินเดีย เกาหลี และศรีลังกา (เอกสารที่ใช้เพื่อขอรับสิทธิพิเศษ เป็นใบรับรองแหล่งกำเนิดสินค้า Form APTA)

- **ข้อตกลงในการให้ภูมิสิทธิ์อัตราภาษีนำเข้า ระหว่าง สปป.ลาว และ เวียดนาม**

นอกเหนือจากในกรอบของอาเซียนแล้ว สปป. ลาว ยังได้รับสิทธิพิเศษด้านอัตราภาษีในข้อตกลงในการให้ภูมิสิทธิ์อัตราภาษีนำเข้าระหว่าง สปป.ลาว และเวียดนาม สำหรับสินค้า 32 รายการที่ส่งออกจากลาวไปเวียดนามได้รับการลดอัตราภาษีร้อยละ 50 จากอัตราที่ได้ลดในกรอบของอาเซียน ส่วนรายการอื่นๆ นั้นอัตราภาษีเป็นร้อยละ 0 ทั้งหมด (ยกเว้น 155 รายการที่อยู่ในบัญชียกเว้นถาวรของเวียดนาม) (เอกสารที่ใช้เพื่อขอรับสิทธิพิเศษในกรอบนี้ เป็นใบรับรองแหล่งกำเนิดสินค้า Form S)

3

# ข้อมูลการดำเนินงาน



## 3.1 ต้นทุนการทำธุรกิจ

### 3.1.1 ค่าเช่าที่ดิน ราคาที่ดิน และต้นทุนด้านอสังหาริมทรัพย์

ตามกฎหมายของสปป.ลาว ไม่อนุญาตให้คนต่างชาติถือครองที่ดินได้ แต่สามารถสัมปทานหรือเช่าที่ดินของรัฐหรือเอกชนได้ โดยค่าสัมปทานที่ดินของรัฐขึ้นอยู่กับสถานที่ตั้งทางด้านภูมิศาสตร์ สภาพเศรษฐกิจ-สังคมของแต่ละเขต และขึ้นกับนโยบายส่งเสริมของรัฐตามโครงสร้างเศรษฐกิจ ซึ่งแบ่งออกเป็น 3 เขต คือ

เขต 1 เขตฤดูอย ที่ราบสูง ที่ราบลุ่ม ที่ไม่มีโครงสร้างพื้นฐานทางเศรษฐกิจที่อำนวยความสะดวกการลงทุน

เขต 2 เขตฤดูอย ที่ราบสูง ที่ราบลุ่ม ที่มีโครงสร้างพื้นฐานทางเศรษฐกิจ สามารถรองรับการลงทุนได้ส่วนใดส่วนหนึ่งแล้ว

เขต 3 เขตฤดูอย ที่ราบสูง ที่ราบลุ่ม ที่มีโครงสร้างพื้นฐานรองรับการลงทุนดีมากแล้ว

ทั้งนี้ค่าเช่าหรือค่าสัมปทานที่ดินของรัฐที่บุคคลหรือนิติบุคคลประมูลได้นั้น จะต้องถูกประเมินใหม่ทุกๆ 5 ปี ขึ้นอยู่กับสภาพการขยายตัวของเศรษฐกิจ-สังคม และมูลค่าที่ดินในขอบเขตดังกล่าว ซึ่งรัฐบาลเป็นผู้พิจารณาตกลงในแต่ละกรณี

#### ค่าเช่าที่ดินของรัฐเพื่อกิจการอุตสาหกรรม

ลำดับ	เป้าหมายของการเช่าที่ดินของรัฐ	อัตราค่าเช่าที่ดินต่อเฮกตาร์ต่อปี เป็นหน่วยเหรียญสหรัฐ		
		เขตที่ 1	เขตที่ 2	เขตที่ 3
1	โรงงานผลิตรักษาโรค ผลิตรูปการแพทย์ ผลิตภัณฑ์เพื่อสุขอนามัย	100	200	300
2	โรงงานอุปกรณ์การศึกษา เครื่องกีฬา เครื่องดนตรี ของเล่นเด็ก	100	200	400
3	โรงพิมพ์จำหน่าย และสื่อสิ่งพิมพ์	100	200	400
4	โรงงานผลิตรัสตุ๊กก่อสร้างประเภทต่างๆ	100	200	400
5	โรงจักรไฟฟ้าพลังน้ำ สถานีจ่ายไฟฟ้า	100	300	500
6	โรงงานฆ่าสัตว์ แปรรูปอาหาร เครื่องดื่มที่ไม่มีแอลกอฮอล์ ผลิตภัณฑ์เกษตรกรรม ผลิตเครื่องมือเกษตรกรรม หัตถกรรม	100	200	300
7	โรงงานผลิตเส้นด้าย เส้นใย ผ้าผืน และตัดเย็บ	200	300	600
8	โรงงานผลิตเครื่องใช้สำนักงาน เครื่องจักรสมองกล	200	300	600
9	โรงงานผลิตเครื่องจักรกล พาหนะขนส่งและอะไหล่	200	300	600
10	โรงงานผลิตและประกอบเครื่องจักร อุปกรณ์และเครื่องใช้ไฟฟ้า วิทยุ โทรทัศน์ อุปกรณ์การสื่อสาร	200	400	600
11	โรงงานไฟฟ้าถ่านหิน	200	400	600
12	โรงงานแปรรูปแร่ธาตุที่ไม่ใช่โลหะ เชื้อเพลิง ถ่านหิน และโรงงานแปรรูปโลหะเบื้องต้น ผลิตภัณฑ์โลหะ และโรงงานผลิตปูนซีเมนต์	200	400	600
13	โรงงานแปรรูปยางไม้ ผลิตกระดาษ หนังสือสัตว์	200	300	400

ลำดับ	เป้าหมายของการเช่าที่ดินของรัฐ	อัตราค่าเช่าที่ดินต่อเฮกตาร์ต่อปี เป็นหน่วยเหรียญสหรัฐ		
		เขตที่ 1	เขตที่ 2	เขตที่ 3
14	โรงงานเกี่ยวกับการแปรรูปใหม่	100	200	400
15	โรงงานแปรรูปเคมี ผลิตภัณฑ์เคมี ผลิตภัณฑ์พลาสติก	500	800	1,000
16	โรงงานแปรรูปไม้และผลิตภัณฑ์ที่ทำจากไม้และหวาย เพอร์นิเจอร์	500	1,000	2,000
17	โรงงานแปรรูปผลิตภัณฑ์ยาสูบและเครื่องตีมีประภาพที่มีแอลกอฮอล์	1,000	2,000	3,000

สำหรับค่าเช่าที่ดินของรัฐเพื่อขอผ่านเสาสายไฟฟ้าแรงสูง ขึ้นอยู่กับการตกลงกับรัฐบาลตามแต่ละกรณี ส่วนเสาสายส่งไฟฟ้าแรงสูงของผู้ลงทุนที่ทำเชื่อมไฟฟ้าในสปป.ลาว ให้ยกเว้นค่าเช่าที่ดิน

#### อัตราค่าเช่าที่ดินของรัฐใช้ในกิจการบริการในเขตท่องเที่ยว

การเช่าที่ดินของรัฐใช้ในกิจการบริการในเขตท่องเที่ยววัฒนธรรม ธรรมชาติ และประวัติศาสตร์ ให้เก็บตามอัตราดังนี้

ลำดับ	เป้าหมายของการเช่าที่ดินของรัฐ	อัตราค่าเช่าที่ดินต่อเฮกตาร์ต่อปี เป็นหน่วยเหรียญสหรัฐ		
		เขตที่ 1	เขตที่ 2	เขตที่ 3
1	ระดับหมู่บ้าน	70	100	200
2	ระดับเมือง	100	200	300
3	ระดับแขวง	200	300	400
4	ระดับชาติ	300	400	500

#### อัตราค่าเช่าที่ดินของรัฐเพื่อก่อสร้างกิจการ การบริการ และที่อยู่อาศัย

การเช่าที่ดินของรัฐเพื่อก่อสร้างกิจการ การบริการ และที่อยู่อาศัย ให้เก็บตามอัตราดังนี้

ลำดับ	เป้าหมายของการเช่าที่ดินของรัฐ	อัตราค่าเช่าที่ดินต่อเฮกตาร์ต่อปี เป็นหน่วยเหรียญสหรัฐ		
		เขตที่ 1	เขตที่ 2	เขตที่ 3
1	กิจการบริการที่มีลักษณะเพื่อสาธารณะประโยชน์ เช่น สวนสาธารณะ โรงเรียน โรงพยาบาล สนามเด็กเล่น และศูนย์ฟื้นฟูสุขภาพ	100	300	500
2	ปลูกสร้างบ้าน และอาคารเพื่อเป็นที่อยู่อาศัย	300	500	1,000
3	กิจการบริการที่มีลักษณะส่วนบุคคล เช่น ธนาคาร ห้างสรรพสินค้า เป็นต้น	500	10,000	50,000





ลำดับ	เป้าหมายของการเช่าที่ดินของรัฐ	อัตราค่าเช่าที่ดินต่อเฮกตาร์ต่อปี เป็นหน่วยเหรียญสหรัฐ		
		เขตที่ 1	เขตที่ 2	เขตที่ 3
4	กิจการปลูกสร้างบ้านจัดสรร บ้านพัก ร้านอาหาร ภัตตาคาร ศูนย์การประชุม สำนักงาน	1,000	5,000	10,000
5	กิจการพัฒนาโครงสร้าง เช่น โทรมคมนาคม ตลาด สถานีจอดรถผู้โดยสาร สถานีขนส่งสินค้า ระบบโกดังสินค้า เป็นต้น	3,000	5,000	10,000
6	กิจการบริการที่มีลักษณะส่วนบุคคล เช่น โรงแรม รีสอร์ท สถานบันเทิง เป็นต้น	5,000	30,000	70,000

### อัตราค่าเช่าที่ดินของรัฐเพื่อก่อสร้างสนามกีฬา

การเช่าที่ดินของรัฐเพื่อก่อสร้างสนามกีฬา ให้เก็บตามอัตราดังนี้

ลำดับ	เป้าหมายของการเช่าที่ดินของรัฐ	อัตราค่าเช่าที่ดินต่อเฮกตาร์ต่อปี เป็นหน่วยเหรียญสหรัฐ		
		เขตที่ 1	เขตที่ 2	เขตที่ 3
1	ทำกิจการสนามกีฬาทั่วไป	50	150	250
2	ทำกิจการสนามแข่งม้า แข่งรถทุกประเภท	100	150	200
3	ทำกิจการสนามกอล์ฟ	150	250	450

### ค่าสัมปทานที่ดินของรัฐเพื่อกิจการเกษตรกรรม

การสัมปทานที่ดินของรัฐเพื่อกิจการเกษตรกรรม ให้เก็บตามอัตราดังนี้

ลำดับ	เป้าหมายของการสัมปทานที่ดินของรัฐ	อัตราค่าสัมปทานที่ดินต่อเฮกตาร์ต่อปี เป็นหน่วยเหรียญสหรัฐ		
		เขตที่ 1	เขตที่ 2	เขตที่ 3
1	กิจการปลูกพืชล้มลุก และพืชเป็นอาหาร	5	10	15
2	กิจการเลี้ยงสัตว์ใหญ่ ได้แก่ วัว ควาย รวมทั้งแพะ แกะ และอื่นๆ	5	10	20
3	กิจการปลูกไม้ผล และพืชยืนต้น	5	10	20
4	กิจการปลูกพืชเศรษฐกิจ	6	10	20
5	กิจการปลูกเครื่องป่าของนา และพืชสมุนไพร	7	15	25
6	กิจการเลี้ยงสัตว์ปีก และสัตว์เล็กอื่นๆ	10	15	25
7	กิจการเลี้ยงสัตว์น้ำ	10	20	30

**อัตราค่าสัมปทานที่ดินของรัฐเพื่อกิจการปลูกไม้**  
 การสัมปทานที่ดินของรัฐเพื่อกิจการปลูกไม้ ให้เก็บอัตราดังนี้

ลำดับ	เป้าหมายของการสัมปทานที่ดินของรัฐ	อัตราค่าสัมปทานที่ดินต่อเฮกตาร์ ต่อปี เป็นหน่วยเหรียญสหรัฐ		
		เขตที่ 1	เขตที่ 2	เขตที่ 3
1	กิจการปลูกไม้เศรษฐกิจ 10 ปีขึ้นไป	8	15	25
2	กิจการปลูกไม้โตเร็ว ไม่เกิน 10 ปี	10	20	30
3	กิจการปลูกยางพารา	30	40	50

**อัตราค่าสัมปทานที่ดินของรัฐเพื่อกิจการเหมืองแร่**  
 การสัมปทานที่ดินของรัฐเพื่อกิจการเหมืองแร่ ให้เก็บตามอัตราดังนี้

ลำดับ	ประเภทแร่ธาตุ	อัตราค่าสัมปทานที่ดินต่อเฮกตาร์ต่อปีเป็น หน่วยเหรียญสหรัฐ			
		ค้นหา	สำรวจ	วิพากษ์เศรษฐกิจ- เทคนิค	ขุดค้น
1	กลุ่มอัญมณีมีค่า และกึ่งอัญมณีมีค่า Precious and Semi-Precious Stones				
	โอปาล อากัด มาเมตติส (Opal, Agate, Amethyst)	1	1	2	300
	สเปปีแนล การ์เน็ต โทปาส (Spinal, Garnet, Topazes)	1	1	2	500
	เพชร รูบี้ ซัฟไฟร์ มรกต หยก (Diamond, Ruby, Sapphire, Emerald, Jade)	2	2	3	700
2	กลุ่มโลหะประเสริฐ (Precious Metals) ทองคำ แพลตตินัม (Gold, Platinum) เงิน (Silver)	1	2	3	100
3	กลุ่มโลหะพื้นฐาน (Base Metals) ตะกั่ว สังกะสี (Lead, Zinc) ทองแดง (Copper)	1	2	3	60
		1	2	3	80
4	กลุ่มดีบุกและทังสแตน แร่ดีบุกและทังสแตน (Tin and Tungsten)	1	2	3	100

ลำดับ	ประเภทแร่ธาตุ	อัตราค่าสัมปทานที่ดินต่อเฮกตาร์ต่อปีเป็นหน่วยเหรียญสหรัฐฯ			
		ค้นหา	สำรวจ	วิพากษ์เศรษฐกิจ-เทคนิค	ขุดค้น
5	กลุ่มโลหะหายาก (Minor Metal) พลวง โมลิบดีนัม บิสมัท เมอร์คิวรี อะลูมิเนียม (Antimony, Molybdenum, Bismuth, Mercury, Aluminum)	1	2	3	60
6	กลุ่มโลหะที่เกี่ยวข้องกับเหล็ก (Ferrous Metals) เหล็ก แมงกานีส ไพไรต์ (Iron, Manganese, Pyrite) โครเมียม นิกเกิล (Chromium, Nickel)	1	2	3	70
		1	2	3	80
7	กลุ่มแร่ธาตุอุตสาหกรรม (Industrial Minerals) อะลูไนต์ แร่ใยหิน แบไรต์ ซิลิกาแลง ดินขาว หินปูน หินอ่อน (Alunite, Asbestos, Barriet, Latalite, Kaolin, Limestone, Marble)	1	2	3	50
8	หินก่อสร้าง (Construction Materials) หินทราย อันเดไซต์ แกรนไนต์ไอโซ บาซอน กานีส	1	2	3	50
9	กลุ่มแร่ธาตุเกิดด้วยการระเหย (Evaporate Minerals) โปแตส (Potash) เกลือ (Halite) ยิปซัม (Gypsum)	0.5	1	3	20
		0.5	1	3	20
		1	2	5	30
10	กลุ่มแร่ธาตุพลังงานเชื้อเพลิง (Energy Minerals) ถ่านหินเลน (Peat) ถ่านหิน (Coal) + แอนทราไซต์ (Anthracite) + ลิกไนต์ (Lignite)	1	2	3	70
		1	2	3	70
11	น้ำใต้ดิน น้ำแร่ธาตุ น้ำร้อนธรรมชาติ (Ground water, Mineral water, Natural thermal water)	0.5	1	3	20
12	น้ำมันและก๊าซธรรมชาติ (Oil and Gas)	อ้างอิงหนังสือสัญญาที่ได้ลงนามกันระหว่างรัฐบาลกับบริษัท			

ในกรณีหากมีแร่ธาตุหลายชนิดในเขตสัมปทาน ให้คำนวณตามแร่หลักที่ได้รับอนุญาตจากรัฐบาล

## อัตราค่าสัมปทานที่ดินของรัฐเพื่อกิจการคาสีโน

การสัมปทานที่ดินของรัฐเพื่อกิจการคาสีโน ให้เก็บตามอัตราดังนี้

ลำดับ	เป้าหมายของการสัมปทานที่ดินของรัฐ	อัตราค่าเช่าที่ดินต่อเฮกตาร์ต่อปี เป็นหน่วยเหรียญสหรัฐ*		
		เขตที่ 1	เขตที่ 2	เขตที่ 3
1	กิจการคาสีโนทุกประเภท	200,000	400,000	800,000

ทั้งนี้การเก็บค่าสัมปทานที่ดินของรัฐเกี่ยวกับกิจการคาสีโน ให้คำนวณตามพื้นที่สัมปทานจริงทั้งหมด

## อัตราค่าสัมปทานที่ดินของรัฐเพื่อสร้างโครงสร้างพื้นฐานสาธารณูปโภคเขตเศรษฐกิจเฉพาะ

การสัมปทานที่ดินของรัฐเพื่อสร้างโครงสร้างพื้นฐานสาธารณูปโภคเขตเศรษฐกิจเฉพาะ ขึ้นอยู่กับการตกลงกับรัฐบาล เป็นกรณีๆ ไป

## ค่าเช่าที่ดินของเอกชน

จากการสำรวจราคา\* ค่าเช่าที่ดินเปล่าในนครหลวงเวียงจันทน์ พบว่ามีผู้ประกาศให้เช่าเป็นจำนวนมากใน 3 เมืองด้วยกัน คือ สีโคตตะบอง ไชยธานี และหาดทรายฟอง ขณะที่เมืองใหญ่อย่างจันทะบูลีและไชยเซษฐาจะประกาศหาผู้เช่าที่פקอาศัยเสียมากกว่า

ทั้งนี้อัตราค่าเช่าที่ดินในนครหลวงเวียงจันทน์ยังมีความแตกต่างตามสภาพของพื้นที่ อาทิ ไร่นา ที่รกร้างในชุมชน และที่ถมแล้ว สำหรับสร้างบ้านหรือโรงงาน จึงส่งผลทำให้ช่วงราคาในบางพื้นที่มีความแตกต่างกันค่อนข้างมาก ดังนี้

(หน่วย: เหรียญสหรัฐ\*/ ตารางเมตร)

เมือง	อัตราค่าเช่าต่อเดือน *
สีโคตตะบอง	320-324
ไชยธานี	25-122
หาดทรายฟอง	85-128
จันทะบูลี	150-200
ไชยเซษฐา	100-118
โดยรวม	150-184

\*ตัวเลขค่ามัธยฐาน-ค่าเฉลี่ย จากประกาศผู้ให้เช่าที่ดินในนครหลวงเวียงจันทน์ จำนวน 35 ราย

### ค่าเช่าสำนักงาน

ราว 6 เหรียญสหรัฐฯ/ ตารางเมตร หรือ 3,000 เหรียญสหรัฐฯ/ เดือน (ราคาสำหรับปี 2558-2561) ทำสัญญาเช่าอย่างน้อย 1 ปี โดยชำระค่าเช่าล่วงหน้าในแต่ละเดือน

### ค่าเช่าโกดัง

โกดังขนาดใหญ่ในเวียงจันทน์คิดค่าเช่าเฉลี่ยประมาณ 1.2 เหรียญสหรัฐฯ/ ตารางเมตร/ เดือน ส่วนโกดังขนาดเล็กมักเป็นบ้านอยู่อาศัยพร้อมพื้นที่เก็บของ ซึ่งราคาเฉลี่ยจะสูงกว่า คือราว 3 เหรียญสหรัฐฯ/ ตารางเมตร/ เดือน

### ค่าเช่าที่พัก

ถึงแม้ว่านครหลวงเวียงจันทน์จะเป็นเมืองหลวงของสปป.ลาว แต่ระบบสาธารณูปโภคขั้นพื้นฐานก็ยังไม่กระจายตัวครอบคลุมพื้นที่ทั้งหมด ส่งผลให้ในบางเมือง (เทียบได้กับอำเภอของไทย) ยังไม่เหมาะสำหรับการพำนักของผู้ประกอบการหรือแม้แต่ในเมืองใหญ่ๆ ของนครหลวงเวียงจันทน์ ก็ยังมีบางพื้นที่ที่อยู่ระหว่างการปรับปรุงระบบสาธารณูปโภค โดยเฉพาะเส้นทางคมนาคมขนส่ง ดังนั้นค่าเช่าที่พักในเวียงจันทน์ รวมถึงในแขวงอื่นๆ (เทียบได้กับจังหวัดในภาษาไทย) จึงมีราคาสูงต่ำแตกต่างกันค่อนข้างมาก

นอกจากนี้ ความนิยมสร้างบ้านใหม่จำนวนห้องพักและห้องน้ำจำนวนมากในแต่ละชั้น ประกอบกับผู้สร้างบ้านจำนวนหนึ่งสร้างบ้านไว้เพื่ออยู่อาศัยเองแต่เปลี่ยนใจให้เช่าในภายหลัง ทำให้บางบ้านแม้จะเป็นบ้านชั้นเดียวก็คิดราคาเช่าไม่ต่างจากบ้านสองชั้น อีกทั้งยังขึ้นอยู่กับวัสดุที่ใช้และความพึงพอใจของเจ้าของบ้าน

ทั้งนี้จากการสำรวจราคา\*\* และพื้นที่ที่มีอพาร์ทเมนต์หรือบ้านให้เช่าพักอาศัยในนครหลวงเวียงจันทน์ พบว่ามีตัวเลือกที่พักระยะยาวสำหรับผู้ประกอบการอยู่ค่อนข้างมากใน 4 เมืองด้วยกัน คือ

สกุลเงิน: เหรียญสหรัฐฯ

เมือง	ราคาอพาร์ทเมนต์**	ราคาบ้านเช่าชั้นเดียว	ราคาบ้านเช่า 2 ชั้น
จันทะบูลี	600-760	600-800	1,100-1,300
สีโคตตะบอง	700-800	2,000-2,200	n/a
สีสัตตะนาก	500-600	700-800	1,300-1,500
ไชยเซษฐา	550-650	500-600	1,200-1,600
โดยรวม	600-700	700-1,100	1,200-1,500

\*ตัวเลขค่ามัธยฐาน-ค่าเฉลี่ย จากประกาศผู้ให้เช่าในนครหลวงเวียงจันทน์ จำนวน 178 ราย ในเว็บ rentsbuy.com และ laoland.com

\*\*หมายรวมถึงอพาร์ทเมนต์ และเซอร์วิสอพาร์ทเมนต์

### 3.1.2 กำก่อสร้างโรงงานในนิคมอุตสาหกรรม

นิคมฯ	แขวง	ราคา (USD)/ m <sup>2</sup>
VITA Park	นครหลวงเวียงจันทน์	220-250
SAVAN Park	สะหวันนะเขต	250

### 3.1.3 ต้นทุนด้านแรงงาน ค่าแรง และอัตราเงินเดือนในแต่ละตำแหน่ง

นอกจากอัตราเงินเดือนภาครัฐแล้ว สปป.ลาว ยังไม่มีบรรทัดฐานค่าแรงอย่างชัดเจนมากนัก โดยถึงแม้รัฐจะกำหนดอัตราค่าแรงขั้นต่ำสำหรับแรงงานไร้ฝีมือไว้ที่ 1,100,000 กีบ หรือประมาณ 4,400 บาทต่อเดือน แต่ในทางปฏิบัติแล้ว มักไม่สามารถใช้อัตราจ้างดังกล่าวได้จริง

ทั้งนี้จากการสำรวจตัวอย่างในเบื้องต้น พบว่าค่าแรงภาคเอกชนลาวขั้นต่ำจะอยู่ราว 1,200,000 กีบ หรือประมาณ 4,800 บาท/ เดือน ซึ่งมักจะน้อยกว่าค่าแรงภาคเอกชนไทยอยู่ราว 2 เท่า ขณะที่พนักงานรัฐวิสาหกิจลาวระดับทั่วไป จะได้ค่าแรงน้อยกว่าภาคเอกชนลาวอยู่ราว 2 เท่าเช่นกัน

#### ค่าแรงภาคเอกชนลาว

ระดับ	อัตราเงินเดือน (USD)	หมายเหตุ
ผู้จัดการทั่วไป	200-1000	โบนัส 1 เดือน
รองผู้จัดการทั่วไป	200-800	-
ผู้จัดการฝ่าย	800	-
บัญชี-การเงิน	120-800	-
พนักงานทั่วไป	100-300	-
แม่บ้าน	180	-
พนักงานรักษาความปลอดภัย	100-180	-
คนขับรถ	100-200	-
ช่างไฟฟ้า / เครื่องจักร	100	-

ค่าแรงภาคเอกชนไทย (ธุรกิจข้ามชาติ)

ระดับ	อัตราเงินเดือน (USD)	หมายเหตุ
ผู้จัดการทั่วไป	1,800-2,500	โบนัส 1-2 เดือน
รองผู้จัดการทั่วไป	1,500-1,800	
บัญชี-การเงิน	275-300	
พนักงานทั่วไป	300-700	โบนัส 1-2 เดือน
แม่บ้าน	250	Outsource
พนักงานรักษาความปลอดภัย	480-500	Outsource
คนขับรถ	200-250	
คนทำสวน	70-100	

เงินเดือนของพนักงานและข้าราชการสป.ลาว ปีงบประมาณ 2558

สป.ลาว แบ่งระดับของพนักงานและข้าราชการออกเป็น 6 ชั้น แต่ละชั้นมี 15 ชั้น (ยกเว้นชั้นที่ 6 มี 6 ชั้น) ซึ่งจากนโยบายปรับขึ้นเงินเดือนฯ ปีงบประมาณ 2556-2558 กำหนดให้ผู้จบการศึกษาแต่ละระดับ ได้รับอัตราเงินเดือนเริ่มต้น (ไม่รวมค่าตำแหน่ง เบี้ยประชุม สวัสดิการ และค่าตอบแทนพิเศษอื่นๆ) ดังนี้

วุฒิการศึกษา	อัตราเงินเดือนเริ่มต้น (LAK)	USD*	THB*	เทียบเท่า
ปวช.	1,674,000	210	6,696	ชั้น 2 ชั้น 3
ปวส.	2,036,700	255	8,147	ชั้น 1 ชั้น 4
ปริญญาตรี	2,101,800	263	8,408	ชั้น 2 ชั้น 4
ปริญญาโท	2,297,300	288	9,190	ชั้น 5 ชั้น 4
ปริญญาเอก	2,427,300	304	9,710	ชั้น 7 ชั้น 4

คิดจากอัตราและเปลี่ยน 8,526 LAK/ USD และ 264 LAK/ THB (จุดทศนิยมปัดขึ้น) (Update: 30/10/2561)



ค่าสาธารณูปโภคต่างๆ

• ค่าน้ำประปา

จากประกาศเลขที่ 0407/นปนค ลงวันที่ 26/9/2014 กำหนดให้รัฐวิสาหกิจน้ำประปานครหลวงคิดค่าน้ำประปาในนครหลวงเวียงจันทน์ในปี 2561 ตามประเภทและปริมาณการใช้น้ำดังนี้

ประเภท	*ราคา/ ลูกบาศก์เมตร (2558)		
	LAK	THB	USD
ประเภทที่ 1: ผู้ใช้น้ำภายในครัวเรือน			
ใช้น้ำตั้งแต่ 1-10 ลบ.ม.	1,379	5.22	0.16
ใช้น้ำตั้งแต่ 11-30 ลบ.ม.	1,910	7.23	0.22
ใช้น้ำตั้งแต่ 31-50 ลบ.ม.	2,440	9.24	0.28
ใช้น้ำตั้งแต่ 51 ลบ.ม. ขึ้นไป	2,971	11.25	0.34
ประเภทที่ 2: หน่วยงานภาครัฐ สถานทูต องค์การนานาชาติ	2,440	9.24	0.28
ประเภทที่ 3: องค์กรธุรกิจการค้า โรงแรม ร้านอาหาร โรงงาน น้ำดื่ม น้ำแข็ง	2,971	11.25	0.34

ตัวอย่างการคิดราคาค่าประปาในภาคส่วนธุรกิจปี 2561 จำนวน 30 ลูกบาศก์เมตร/ เดือน

ล/ต	รายละเอียด	รวมเป็นเงิน		
		LAK	THB	USD
1	ค่าน้ำ 30 ลูกบาศก์เมตร	61,479	232.8	7.21
2	ภาษีมูลค่าเพิ่ม	6,147	23.28	0.72
	รวมทั้งหมด	67,626	256.15	7.93

\*คำนวณจากอัตราแลกเปลี่ยน 264 กีบ/ 1 บาท และ 8,526 กีบ/ 1 เหรียญสหรัฐฯ (Update: 30/10/2561)

สำหรับราคาน้ำประปาในแขวงอื่นๆ ขึ้นอยู่กับอัตราท้องถิ่นในแขวงนั้นๆ

## ค่าไฟฟ้า

อัตราค่าไฟฟ้ารายเดือนประเภทแรงดันต่ำสำหรับที่อยู่อาศัย โดยรัฐวิสาหกิจการไฟฟ้าลาวกำหนดอัตราค่าไฟฟ้า ตั้งแต่ปี 2557-2560 ไว้ดังนี้

(หน่วย: กีบ)

ขนาดกำลังไฟฟ้า (กิโลวัตต์/ ชั่วโมง)	2557	2558	2559	2560
0-25 kWh	334	341	348	355
25-150 kWh	398	405	414	422
มากกว่า 150 kWh	960	979	999	1,019

อัตราค่าไฟฟ้ารายเดือนสำหรับหน่วยงานหรือธุรกิจประเภทอื่นๆ โดยรัฐวิสาหกิจการไฟฟ้าลาวกำหนดอัตราค่าไฟฟ้า ตั้งแต่ปี 2557-2560 ไว้ดังนี้

(หน่วย: กีบ)

ประเภทธุรกิจ	2557	2558	2559	2560
แรงดันต่ำ				
องค์การสากล	1,338	1,365	1,392	1,420
ธุรกิจบริการ ไฟฟ้าชั่วคราว	1,037	1,058	1,079	1,101
ธุรกิจศึกษา และกีฬา	815	831	848	865
ธุรกิจบันเทิง	1,374	1,401	1,429	1,458
กิจการที่รัฐบริหาร	815	831	848	865
กลีกรรม ชลประทาน	496	506	516	526
อุตสาหกรรม	734	749	764	779
แรงดันกลาง				
องค์การสากล				
ธุรกิจบริการ ไฟฟ้าชั่วคราว	881	898	916	935
ธุรกิจศึกษา และกีฬา	692	706	720	734
ธุรกิจบันเทิง	1,305	1,331	1,358	1,385
กิจการที่รัฐบริหาร	692	706	720	734
กลีกรรม ชลประทาน	422	431	439	448
อุตสาหกรรม (ต่ำกว่า 5 MW)	624	636	649	622
อุตสาหกรรม (สูงกว่า 5 MW)	673	687	700	714
แรงดันสูง				
ทุกประเภท	673	687	700	714

กรณีชำระค่าไฟฟ้าล่าช้า หลังจากมีใบเรียกเก็บเงินค้างจ่ายเป็นเดือนที่สองแล้ว ภายใน 7 วันหากไม่ไปชำระค่าบริการ จะถูกระงับการให้บริการ ยกเว้นผู้ใช้ไฟฟ้าประเภทธุรกิจทั่วไป ธุรกิจบันเทิง อุตสาหกรรม ธุรกิจด้านการศึกษาและกีฬา จะต้องชำระค่าไฟฟ้าก่อนวันที่ 25 ของแต่ละเดือน

ค่าธรรมเนียมต่อกระแสไฟฟ้า กรณีโดนระงับให้บริการ มีดังนี้

หม้อแปลง 01 เฟส หรือ MONO คัด 50,000 กีบ/ ครั้ง

หม้อแปลง 03 เฟส หรือ AT คัด 100,000 กีบ/ ครั้ง

กรณีระงับให้บริการและถอดสายออกจากหม้อแปลงแล้ว คิดค่าต่อระบบไฟคืน 1 ล้านบาท/ ครั้ง

### ค่าโทรศัพท์

อัตราค่าใช้บริการโทรศัพท์มือถือ (Mobile Phone Service)

ลำดับที่	ประเภทบริการ	Price
1	บริการแบบรายเดือน (Post Paid Service) - โทรภายในประเทศ/ Domestic Call - โทรต่างประเทศ/ International Call - ส่ง SMS ในเครือข่าย (LTC) - ส่ง SMS ภายในประเทศ - ส่ง SMS ไปต่างประเทศ - ค่าบริการรายเดือน	300 กีบ/ นาที 2,000 กีบ/ นาที (Zone) 100 กีบ/ ครั้ง 200 กีบ/ ครั้ง 500 กีบ/ ครั้ง 25,000 กีบ/ เดือน
2	บริการแบบเติมเงิน (Pre Paid Service) - โทรภายในประเทศ/ Domestic Call - โทรต่างประเทศ/ International Call - ส่ง SMS ในเครือข่าย (LTC) - ส่ง SMS ภายในประเทศ - ส่ง SMS ไปต่างประเทศ	800 กีบ/ นาที 2,000 กีบ/ นาที (Zone A) 100 กีบ/ ครั้ง 200 กีบ/ ครั้ง 500 กีบ/ ครั้ง

อัตราค่าบริการโทรศัพท์พื้นฐานแบบรายเดือน (Basic Telephone Service)

ลำดับที่	ประเภทบริการ	Price
1	โทรภายในประเทศ/ Domestic Call - โทรภายในเครือข่าย (LTC) - โทรไปยังเครือข่ายอื่น - โทรต่างประเทศ/ International Call - ค่าบริการรายเดือน	250 กีบ/ นาที 250 กีบ/ นาที 2,000 กีบ/ นาที (Zone A) 15,000 กีบ/ เดือน

อัตราค่าบริการโทรศัพท์พื้นฐานแบบเติมเงิน วินโฟน (Win Phone Service)

ลำดับที่	ประเภทบริการ	Price
1	โทรภายในประเทศ/ Domestic Call - โทรภายในเครือข่าย (LTC) - โทรไปยังเครือข่ายอื่น - โทรต่างประเทศ/ International Call	250 Kip/ Minute 350 Kip/ Minute 2,000 Kip/ Minute (Zone A)

หมายเหตุ: โทรต่างประเทศ/ International Call แบ่งออกเป็น 5 Zone ทุกบริการใช้อัตราค่าบริการเดียวกันดังนี้

Zone A = 2,000 กีบ/ นาที                      Zone D = 20,000 กีบ/ นาที  
Zone B = 5,000 กีบ/ นาที                      Zone E = 50,000 กีบ/ นาที  
Zone C = 10,000 กีบ/ นาที

ค่าอินเทอร์เน็ต

ค่าเช่าสาย Leased Line (MPLS)

ลำดับที่	ความเร็ว	ค่าติดตั้ง	ค่าบริการอินเทอร์เน็ต/ เดือน	ค่าบริการรับส่งข้อมูล/ เดือน
1	512 Kbps	4,000,000	2,000,000	1,300,000
2	1-4 Mbps	4,000,000	2,500,000	2,000,000
3	5-9 Mbps	4,000,000	2,400,000	1,900,000
4	>50 Mbps	4,000,000	2,200,000	1,500,000

หมายเหตุ: ค่าติดตั้งคิดเฉพาะครั้งแรกครั้งเดียว  
เฉพาะผู้ให้บริการต่อเนื่อง 12 เดือน  
ความเร็วสูงสุดที่มีให้บริการคือ 100 Mbps  
ราคารวมภาษีมูลค่าเพิ่ม 10% แล้ว

### ส่วนลดกรณีการชำระเงินล่วงหน้า

ชำระเงินล่วงหน้า 3 เดือน ลด 5%

ชำระเงินล่วงหน้า 6 เดือน ลด 10%

ชำระเงินล่วงหน้า 12 เดือน ลด 15%

### อินเทอร์เน็ตความเร็วสูงผ่านเคเบิลใยแก้วนำแสง

ความเร็ว 1-5 Mbps

ลำดับที่	ชำระล่วงหน้า	ความเร็ว/ ราคา				
		1 Mbps	2 Mbps	3 Mbps	4 Mbps	5 Mbps
1	1 เดือน	140,000	250,000	375,000	500,000	500,000
2	3 เดือน	900,000	1,800,000	2,700,000	3,600,000	4,200,000
3	6 เดือน	1,680,000	3,360,000	5,040,000	6,720,000	8,100,000
4	12 เดือน	3,240,000	6,480,000	9,720,000	12,960,000	15,000,000

ความเร็ว 6-10 Mbps

ลำดับที่	ชำระล่วงหน้า	ความเร็ว/ ราคา				
		6 Mbps	7 Mbps	8 Mbps	9 Mbps	10 Mbps
1	1 เดือน	600,000	700,000	800,000	900,000	850,000
2	3 เดือน	5,040,000	5,880,000	6,720,000	7,560,000	7,200,000
3	6 เดือน	9,720,000	11,340,000	12,960,000	14,580,000	7,200,000
4	12 เดือน	18,000,000	21,000,000	24,000,000	27,000,000	26,400,000

หมายเหตุ: ราคาไม่รวมค่าติดตั้ง โมเด็ม และค่าเดินสายเคเบิล ซึ่งอาจมีหรือไม่มีแล้วแต่ประเภทของความเร็ว และระยะเวลาในการชำระเงินล่วงหน้า

อินเทอร์เน็ตผ่านสายโทรศัพท์บ้าน (ADSL)

ลำดับที่	ชำระล่วงหน้า	ความเร็ว/ ราคา	
		1 Mbps/ 512 Kbps	2 Mbps/ 1 Mbps
1	1 เดือน	240,000	380,000
2	3 เดือน	690,000	1,080,000
3	6 เดือน	1,320,000	2,040,000
4	12 เดือน	2,400,000	3,840,000

หมายเหตุ : ราคาไม่รวมค่าติดตั้ง โดยกรณีลากสายโทรศัพท์ไม่เกิน 150 เมตร  
คิดราคา 350,000 กีบ เกินกว่านี้คิดเมตรละ 1,700 กีบ

ค่าบริการอินเทอร์เน็ตบนโครงข่าย 3G (ความเร็วสูงสุด 14.4 Mbps)

ปริมาณข้อมูลที่ใช้ได้	จำกัดระยะเวลา	ค่าบริการ (กีบ)
1 GB	1 วัน	5,000
5 GB	1 เดือน	50,000
15 GB	1 เดือน	150,000
93 GB	3 เดือน	700,000
189 GB	6 เดือน	1,500,000
390 GB	12 เดือน	3,000,000
ไม่จำกัด	1 เดือน	250,000
	3 เดือน	750,000
	6 เดือน	1,425,000
	12 เดือน	2,790,000

ค่าบริการอินเทอร์เน็ตบนโครงข่าย 4G\* (ความเร็วสูงสุด 14.4 Mbps)

ปริมาณข้อมูลที่ใช้ได้	ค่าบริการ (กีบ)
15 GB	150,000
ไม่จำกัด	250,000
50 GB	500,000

\*ราคายังไม่รวมค่าแอร์การ์ดที่ผู้ใช้บริการต้องซื้อในราคา 1 ล้านกีบ

## อัตราค่าขนส่ง

การขนส่งสินค้าภายในสปป.ลาว ไม่ได้มีอัตราค่าขนส่งที่ตายตัว ขึ้นอยู่กับจุดหมายปลายทาง ประเภทสินค้า ความถี่ในการใช้บริการ (สัญญาระยะยาว) และอาจรวมถึงราคาน้ำมันในช่วงนั้น และจากเหตุที่มีเส้นทางเชื่อมต่อระหว่างไทย-ลาว ให้เลือกหลายเส้นทาง ทำให้มีการให้บริการแบบครบวงจรตั้งแต่กรุงเทพฯ จนถึงแขวงต่างๆ ของสปป.ลาว ด้วย

ในกรณีการขนส่งสินค้าภายในประเทศ ผู้ประกอบการควรเลือกเส้นทางที่เหมาะสมในการกระจายสินค้า รวมถึงควรเปรียบเทียบราคาจากผู้ให้บริการหลายๆ รายด้วย เนื่องจากผู้ให้บริการแต่ละรายมีศักยภาพและมีเงื่อนไขในการขนส่งสินค้าแตกต่างกัน เช่น ขนาดของรถที่ให้บริการ และความชำนาญในแต่ละแขวง ดังนั้นต้นทุนการขนส่งสินค้าประเภทเดียวกันในแขวงเดียวกัน ก็อาจถูกหรือแพงกว่ากันได้เป็นเรื่องปกติ

ยกตัวอย่างการขนส่งสินค้าประเภทอุปกรณ์อิเล็กทรอนิกส์แบบเต็มคันรถจากนครหลวงเวียงจันทน์ถึงตัวเมืองหลวงพระบาง แขวงหลวงพระบาง ประเมินราคาได้ดังนี้

- ค่าขนส่งจากนครหลวงเวียงจันทน์ ถึงแหลมฉบัง (693 Km) เฉลี่ยอยู่ที่ 1,537 เหรียญสหรัฐฯ
- ค่าขนส่งจากนครหลวงเวียงจันทน์ ถึงท่าเรือกรุงเทพฯ (640 Km) เฉลี่ยอยู่ที่ 1,457 เหรียญสหรัฐฯ
- กรณีขนส่งจากแขวงสะหวันนะเขต จะมีค่าขนส่งที่สูงขึ้นประมาณ 1.1 เท่า หรือเพิ่มขึ้นอีก 100 เหรียญสหรัฐฯ

จากกรณีการขนส่งจากนครหลวงเวียงจันทน์

- กรณีขนส่งจากเมืองปากเซ แขวงจำปาสัก จะมีค่าขนส่งที่สูงขึ้นอีกประมาณ 1.2 เท่า หรือเพิ่มขึ้นอีก 133 เหรียญสหรัฐฯ

จากกรณีขนส่งจากนครหลวงเวียงจันทน์

น้ำหนัก	ประเภทรถที่ให้บริการ	ค่าขนส่ง (บาท)
ไม่เกิน 1 ตัน	4 ล้อ	15,000
ไม่เกิน 5 ตัน	6 ล้อ	18,000
ไม่เกิน 20 ตัน	12 ล้อ	32,000

หมายเหตุ : ราคานี้ไม่รวม

1. ค่าใช้จ่ายในพิธีศุลกากรและภาษีนำเข้า (ในกรณีรับสินค้าจากด่านศุลกากร)
2. ค่าขึ้น-ลงสินค้าต้นทางและปลายทาง

ทั้งนี้เพื่อเป็นแนวทางการประเมินค่าใช้จ่ายเบื้องต้นในการขนส่งสินค้าภายในสปป.ลาว สมาคมผู้ประกอบการธุรกิจขนส่ง สปป.ลาว มีตัวเลขอ้างอิงประเมินโดยเฉลี่ยสำหรับสินค้าทั่วไปที่ไม่เน่าเสียเร็ว อยู่ที่ประมาณ 0.1 เหรียญสหรัฐฯ (900 กีบ) ต่อกิโลเมตรต่อตัน แต่ในกรณีสินค้านอกเหนือจากนี้ หรือต้องใช้อุปกรณ์เพิ่มเติมเช่นตู้แช่แข็ง จำเป็นต้องติดต่อผู้ให้บริการแต่ละรายเพื่อตรวจสอบอัตราค่าขนส่งเป็นกรณีๆ ไป

### 3.1.6 อัตราภาษี

สปป.ลาว มีการจัดเก็บภาษีอากรที่ต้องคำนวณและเรียกเก็บเป็นสกุลเงินกีบเท่านั้นโดย สปป.ลาว ลงนามในอนุสัญญาเพื่อยกเว้นการเก็บภาษีซ้อน (The Avoid of Double Taxation) กับประเทศไทย เริ่มใช้ตั้งแต่ 1 มกราคม 2531 ทำให้รายได้ต่างๆ ที่ผู้ประกอบการธุรกิจชาวไทยได้รับจากการทำธุรกิจในสปป.ลาว ไม่มีปัญหาเรื่องภาษีซ้อน

ระบบภาษีที่เกี่ยวข้องกับผู้ประกอบการธุรกิจชาวต่างชาติใน สปป.ลาว แบ่งออกเป็น 6 ประเภท ดังนี้

ประเภทภาษี	อัตราภาษี	หมายเหตุ
1. ภาษีเงินได้นิติบุคคล (Corporation Tax)	24%	หรือไม่เกิน 20% สำหรับธุรกิจที่ได้รับการส่งเสริมการลงทุน
2. ภาษีเงินได้บุคคลธรรมดา (Personal Income Tax)	0 - 24%	ใช้อัตราเดียวกัน ทั้งคนลาวและคนต่างประเทศ
3. ภาษีมูลค่าเพิ่ม (VAT)	10%	จัดเก็บจากบริษัทต่างชาติที่ไม่อยู่ในระบบภาษีมูลค่าเพิ่ม
4. ภาษีศุลกากร (Import and Export Duty)	0 - 40%	ใช้กับทุกประเภทสินค้าไม่มีการจำแนกชั้นอยู่กับประเภทสินค้า
5. ภาษีสรรพสามิต หรือภาษีخمใช้ (Excise Tax)	5 - 150%	มีทั้งภาษีนำเข้าและภาษีส่งออก
6. ภาษีกำไร (Profit Tax)	0 - 24%	เก็บจากการนำเข้าสินค้าฟุ่มเฟือย หรือกรณีผลิตสินค้าภายในประเทศ จะคิดจากมูลค่าสินค้า

#### ภาษีเงินได้นิติบุคคล (Corporation Tax)

เป็นภาษีที่เก็บจากกำไรที่เกิดจากการดำเนินธุรกิจใน สปป.ลาว ของบุคคลและนิติบุคคล ทั้งของคนลาวและชาวต่างชาติ โดยแบ่งอัตราการจัดเก็บออกเป็น 2 รูปแบบด้วยกัน คือ

1. ผู้ประกอบการทั่วไป จัดเก็บในอัตราร้อยละ 24
2. ธุรกิจที่ได้รับการส่งเสริมการลงทุน จัดเก็บตามลักษณะของพื้นที่ ดังนี้



เขต	ลักษณะของพื้นที่	อัตราการจัดเก็บ
เขต 1	พื้นที่ห่างไกลทุรกันดาร (ภูตอย)	- ได้รับยกเว้นภาษีเป็นเวลา 7 ปี - หลังจากนั้น เสียภาษีในอัตรา 10%
เขต 2	พื้นที่ที่มีสาธารณูปโภคพื้นฐานทางเศรษฐกิจ บางส่วน	- ได้รับยกเว้นภาษีเป็นเวลา 5 ปี - 3 ปีถัดมา เสียภาษีในอัตรา 7.5% - หลังจากนั้น เสียภาษีในอัตรา 15%
เขต 3	พื้นที่ตัวเมืองใหญ่มีสาธารณูปโภคพื้นฐานทางเศรษฐกิจสมบูรณ์	- ได้รับยกเว้นภาษีเป็นเวลา 2 ปี - 2 ปีถัดมา เสียภาษีในอัตรา 10% - หลังจากนั้น เสียภาษีในอัตรา 20%

### ภาษีเงินได้บุคคลธรรมดา (Personal Income Tax)

คำนวณจากรายได้บางประเภท เช่น ค่าจ้าง ค่าเช่าอสังหาริมทรัพย์ และรายได้จากการให้กู้ยืมหรือเงินปันผล สำหรับบุคคลหรือนิติบุคคลไม่ว่าจะเป็นสัญชาติสปป.ลาว หรือนักธุรกิจชาวต่างชาติ และมีรายได้ระหว่างปีภาษี มีหน้าที่เสียภาษีรายได้ตามอัตราภาษีก้าวหน้าบนฐานการคำนวณเดียวกัน

โดยตั้งแต่วันที่ 1 ตุลาคม 2555 เป็นต้นไป สปป.ลาว กำหนดให้ผู้เสียภาษีใช้อัตราภาษีเงินได้บุคคลธรรมดาใหม่ ซึ่งลดลงจากเดิม เป็นร้อยละ 0-24 ร้อยละ 5 และร้อยละ 10 ของรายได้ ขึ้นอยู่กับแหล่งที่มา ดังนี้

### อัตราภาษีตั้งแต่ร้อยละ 0 ถึงร้อยละ 24

กรณีรายได้จากเงินเดือน ค่าแรง ค่าล่วงเวลา เงินประจำตำแหน่ง เงินบำเหน็จประจำปี เบี้ยประชุม และผลประโยชน์อื่นๆ ที่เป็นเงินหรือวัตถุ ตามฐานรายได้แต่ละขั้นดังนี้

ขั้น	ฐานเงินเดือนแต่ละขั้น	ฐานการคำนวณอัตราภาษี	ภาษี	แต่ละขั้น	ภาษีทั้งหมดที่ต้องจ่าย
1	ตั้งแต่ 1,000,000 กีบลงมา	1,000,000 กีบ	0%	0 กีบ	0 กีบ
2	ตั้งแต่ 1,000,001-3,000,000 กีบ	2,000,000 กีบ	5%	100,000 กีบ	100,000 กีบ
3	ตั้งแต่ 3,000,001-6,000,000 กีบ	3,000,000 กีบ	10%	300,000 กีบ	400,000 กีบ
4	ตั้งแต่ 6,000,001-12,000,000 กีบ	6,000,000 กีบ	12%	720,000 กีบ	1,120,000 กีบ
5	ตั้งแต่ 12,000,001-24,000,000 กีบ	12,000,000 กีบ	15%	1,800,000 กีบ	2,920,000 กีบ
6	ตั้งแต่ 24,000,001-40,000,000 กีบ	16,000,000 กีบ	20%	3,200,000 กีบ	6,120,000 กีบ
7	ตั้งแต่ 40,000,001 กีบขึ้นไป		24%		

อัตราภาษีที่ร้อยละ 10 จากแหล่งที่มาของรายได้ ดังนี้

- รายได้จากเงินปันผล หรือเงินกำไร หรือผลประโยชน์อื่นที่ให้แก่ผู้ถือหุ้น กำไรจากการขายหุ้นของบุคคล หรือนิติบุคคล
- รายได้จากดอกเบี้ยเงินกู้ ค่านายหน้า หรือตัวแทนของบุคคล หรือนิติบุคคล รายได้จากการค้าประภังที่ปฏิบัติตามสัญญา หรือข้อผูกพันอื่นๆ
- รายได้จากการประกอบกิจการในลักษณะองค์กรของรัฐ ศูนย์กลางแนวท้าวสร้างชาติ องค์กรมหาชน และองค์กรด้านสังคม
- รายได้จากรางวัล สลากกินแบ่ง ไม่ว่าจะเงินหรือวัตถุ ที่มีมูลค่าเกินกว่า 5,000,000 กีบขึ้นไป (จ่ายร้อยละ 5)
- รายได้จากการให้เช่า เช่น ที่ดิน อาคาร สิ่งปลูกสร้าง พาหนะ เครื่องจักรหรือทรัพย์สินอื่นๆ เป็นต้น

อัตราภาษีที่ร้อยละ 5 จากแหล่งที่มาของรายได้ ดังนี้

- รายได้จากทรัพย์สินทางปัญญา เช่น สิทธิบัตร ลิขสิทธิ์ เครื่องหมายการค้า หรือสิทธิอื่นๆ ของบุคคลหรือนิติบุคคล
- รายได้จากการซื้อขาย การโอนสิทธิใช้ที่ดิน สิ่งปลูกสร้าง หรือที่ดินพร้อมสิ่งปลูกสร้าง นอกเหนือมาตรา 46 (รายได้ที่ได้รับการยกเว้นอากร) ข้อ 18 ของกฎหมายว่าด้วยส่วยสาอากร ฉบับปรับปรุง ปี 2558



## ภาษีมูลค่าเพิ่ม (Value Added Tax/ VAT)

ภาษีมูลค่าเพิ่มสำหรับการนำเข้าหรือขายสินค้าและบริการภายในสปป.ลาว จัดเก็บในอัตราร้อยละ 10 ไม่มีการจำแนกประเภท โดยองค์กรธุรกิจที่มีรายได้ต่อปีตั้งแต่ 400,000,000 กีบ (ประมาณ 1,600,000 บาท) ขึ้นไป จะต้องอยู่ภายใต้ข้อบังคับการจดทะเบียนภาษีมูลค่าเพิ่ม

## ภาษีศุลกากร (Import and Export Duty)

กฎหมายว่าด้วยศุลกากรกำหนดการจัดเก็บภาษีศุลกากรสำหรับนำเข้าและส่งออกสินค้า และบริการเข้าและออกจาก สปป.ลาว ทั้งนี้ กฎหมายดังกล่าวมีการปรับปรุงให้สอดคล้องกับหลักการจัดเก็บภาษีศุลกากร รวมทั้งอัตราการจัดเก็บที่ได้ทำความตกลงภายใต้สนธิสัญญาระหว่างประเทศเกี่ยวกับการค้าเสรี ข้อมูลเพิ่มเติมเกี่ยวกับอัตราภาษีของสินค้าแต่ละประเภทสามารถสอบถามได้ที่กรมภาษี กระทรวงการเงินสปป.ลาว <http://laocustoms.laopdr.net>

## ภาษีสรรพสามิตหรือภาษีบริโภค (Excise Tax)

เป็นภาษีที่เก็บจากการนำเข้า การผลิตภายในประเทศ และการให้บริการในกลุ่มผลิตภัณฑ์ฟุ่มเฟือย ได้แก่ ผลิตภัณฑ์อิเล็กทรอนิกส์ ผลิตภัณฑ์ปิโตรเลียม เครื่องดื่มแอลกอฮอล์ บุหรี่ ผลิตภัณฑ์เสริมความงาม และยานพาหนะ

อัตราจัดเก็บภาษีสรรพสามิต ตามมาตรา 20 ของกฎหมายว่าด้วยการเสียภาษีฉบับปรับปรุงปี 2558 กำหนดอัตราภาษีเริ่มตั้งแต่ร้อยละ 5 (น้ำมันเครื่อง, น้ำมันดีเซล) ถึงร้อยละ 90 (รถยนต์ใหญ่ที่ใช้อัตราค่าเครื่องสูงสุดและเครื่องเล่นการพนันตามที่รัฐกำหนด) ของมูลค่าสินค้า

## ภาษีกำไร (Profit Tax)

คำนวณจากกำไรที่เกิดขึ้นจากการประกอบธุรกิจ ไม่ว่าจะป็นองค์กรธุรกิจสัญชาติลาวหรือชาวต่างชาติ โดยให้แบ่งชำระเป็น 4 งวดต่อปี สำหรับอัตราภาษีกำไร นับตั้งแต่วันที่ 1 ตุลาคม 2555 เป็นต้นไป ให้นิติบุคคลทั่วไป และผู้ประกอบการอาชีพอิสระคำนวณที่อัตราก้าวหน้าตั้งแต้อัตรา 0-24 ของกำไรที่องค์กรธุรกิจนั้นๆ ได้รับ เว้นแต่เป็นบริษัทที่จดทะเบียนในตลาดหลักทรัพย์ จะได้รับการลดอัตราภาษีกำไรร้อยละ 5 เป็นระยะเวลา 4 ปี นับจากวันที่จดทะเบียนในตลาดหลักทรัพย์

## ตารางคำนวณอัตราภาษีกำไร

ขั้น	ฐานกำไรแต่ละขั้น	ฐานการคำนวณ	อัตราร้อย	อากรกำไรแต่ละขั้น	อากรทั้งหมดที่ต้องจ่าย
1	ตั้งแต่ 3,600,000 กีบลงมา	3,600,000 กีบ	0%	0 กีบ	0 กีบ
2	ตั้งแต่ 3,600,001-8,000,000 กีบ	4,400,000 กีบ	5%	220,000 กีบ	220,000 กีบ
3	ตั้งแต่ 8,000,001-15,000,000 กีบ	7,000,000 กีบ	10%	700,000 กีบ	920,000 กีบ
4	ตั้งแต่ 15,000,001-25,000,000 กีบ	10,000,000 กีบ	15%	1,500,000 กีบ	2,420,000 กีบ
5	ตั้งแต่ 25,000,001-40,000,000 กีบ	15,000,000 กีบ	20%	3,000,000 กีบ	5,420,000 กีบ
6	ตั้งแต่ 40,000,001 กีบขึ้นไป		24%		

นอกจากนี้ ยังมีภาษีในรูปแบบอื่นๆ ที่ผู้ประกอบการธุรกิจบางรายอาจต้องให้ความสำคัญด้วย อาทิ :

### ภาษีมอบเหมา

คือภาษีทางตรงที่เก็บจากบุคคลหรือนิติบุคคลที่ดำเนินธุรกิจขนาดเล็กและกลาง ที่มีรายรับธุรกิจในแต่ละปีต่ำกว่า 400,000,000 กีบ (ประมาณ 1,600,000 บาท) ซึ่งไม่อยู่ในระบบการจัดเก็บภาษีมูลค่าเพิ่ม จะต้องเสียภาษีแบบมอบเหมาในอัตราที่กำหนด โดยชำระตามสัญญาเป็นรายเดือน ราย 3 เดือน ราย 6 เดือน หรือรายปี ตามแต่ที่กำหนดไว้ในสัญญา โดยมีชั้นของอัตรากาษีดังนี้

ธุรกิจขนาดกลางและเล็กที่มีรายได้น้อยกว่า 12,000,000 กีบ (ประมาณ 48,000 บาท) ได้รับการยกเว้นภาษี ธุรกิจที่มีรายได้ตั้งแต่ 12,000,001-50,000,000 กีบ (ประมาณ 200,000 บาท) กำหนดให้ชำระภาษีไม่เกิน 600,000 กีบต่อปี ตามแต่การตกลงกับรัฐบาล เพื่อให้สอดคล้องกับขนาดของธุรกิจและลักษณะพิเศษของแต่ละท้องถิ่น

ธุรกิจที่รายได้ตั้งแต่ 50,000,001-400,000,000 กีบ ให้ใช้อัตรามอบเหมาดังนี้

ฐานรายได้แต่ละชั้น (กีบ)	อัตรากาษีในแต่ละประเภทกิจการ		
	การผลิต	การค้า	การบริการ
50,000,001-120,000,000	3%	4%	5%
120,000,001-240,000,000	4%	5%	6%
240,000,001-400,000,000	5%	6%	7%

ทั้งนี้เจ้าหน้าที่กาษีอาจเห็นควรให้ปรับเปลี่ยนอัตรากาษีของธุรกิจใดๆ ที่มีรายได้เพิ่มขึ้น รวมถึงอาจคิดกาษีย้อนหลังหรือแก้ไขสัญญามอบเหมาเสียใหม่ เพื่อให้สอดคล้องกับรายได้ของธุรกิจนั้นๆ ได้

### กาษีสิ่งแวดลอม

เป็นกาษีทางตรงที่เก็บจากบุคคล นิติบุคคล หรือองค์กรต่างๆ ที่ได้รับอนุญาตให้ดำเนินธุรกิจนำเข้า หรือใช้ทรัพยากรธรรมชาติในสปป.ลาว ซึ่งก่อให้เกิดมลพิษต่อสิ่งแวดลอม สร้างความเสียหายต่อสุขภาพ ชีวิตของคน สัตว์ และความสมบูรณ์ของนิเวศน์ เพื่อใช้ในการบำบัดสิ่งแวดลอม ทั้งนี้ มีการกำหนดหลักการการเสียกาษีสิ่งแวดลอมเป็นกฎระเบียบเฉพาะแยกไว้ต่างหาก

### กาษีที่ดิน (Land Tax)

เรียกเก็บเป็นรายปีจากเจ้าของที่ดินหรือผู้ใช้ประโยชน์ในที่ดิน โดยอัตรากาษีที่ดินจะแตกต่างกันไปขึ้นอยู่กับการใช้ประโยชน์ในที่ดินและที่ตั้งของที่ดินดังกล่าว แต่โดยทั่วไปแล้วชาวต่างชาติและนักธุรกิจชาวต่างชาติไม่อยู่ภายใต้ข้อบังคับในการเสียกาษีที่ดิน เนื่องจากตามกฎหมายแล้วไม่สามารถถือครองกรรมสิทธิ์ที่ดินได้ ยกเว้นในกรณีที่มีการตกลงไว้ในสัญญาเช่ากับเจ้าของที่ดินเท่านั้น

อย่างไรก็ตาม หากเป็นองค์กรธุรกิจต่างชาติที่ได้รับอนุญาตให้ซื้อสิทธิ์เหนือที่ดินไม่เกิน 800 ตารางเมตร (200 ตารางวา) ภายใต้กฎหมายส่งเสริมการลงทุนต่างประเทศ จะต้องเสียภาษีที่ดินตลอดระยะเวลาการใช้สิทธิ์เหนือที่ดินดังกล่าว

ในกรณีขององค์กรธุรกิจที่เช่าหรือสัมปทานที่ดินจากรัฐบาลฯ จะไม่อยู่ภายใต้ข้อบังคับการเสียภาษีที่ดิน แต่ต้องเสียค่าสัมปทานที่ดินหรือค่าเช่าที่ดินให้แก่รัฐบาลภายใต้สัญญาที่ได้ลงนามไว้กับรัฐบาล

## 3.2 การจัดตั้งบริษัท

### 3.2.1 รูปแบบบริษัทต่างๆ

การจัดตั้งธุรกิจในสปป.ลาว (ภาษาลาวใช้คำว่า “วิสาหกิจ”) มีกฎหมายว่าด้วยวิสาหกิจ ซึ่งกำหนดให้นักลงทุนชาวต่างชาติสามารถจดทะเบียนธุรกิจได้ 3 รูปแบบ คือ

1. วิสาหกิจเอกชน (นิติบุคคลที่จัดขึ้นโดยเอกชนฝ่ายเดียว) สามารถจดทะเบียนธุรกิจได้ 6 ลักษณะ ดังนี้
  - ห้างหุ้นส่วนสามัญ
  - ห้างหุ้นส่วนจำกัด
  - บริษัทจำกัด
  - บริษัทจำกัด ผู้เดียว
  - บริษัทมหาชน
  - วิสาหกิจส่วนบุคคล
2. รัฐวิสาหกิจ (รัฐบาลเป็นผู้จัดตั้ง และถือหุ้นเกินกว่าร้อยละ 50)
3. วิสาหกิจผสม (เอกชนและรัฐบาลร่วมกันจัดตั้ง โดยรัฐบาลถือหุ้นร้อยละ 50 หรือน้อยกว่า)

### 3.2.2 ขั้นตอนการจัดตั้งบริษัท

ผู้ประกอบการที่มีความประสงค์จะจัดตั้งบริษัท จะต้องจดทะเบียนธุรกิจหรือในภาษาลาวเรียกว่า “การขึ้นทะเบียนวิสาหกิจ” กับกรมทะเบียนและคุ้มครองวิสาหกิจ กระทรวงอุตสาหกรรมและการค้า ซึ่งได้จัดระบบให้บริการจดทะเบียนธุรกิจ ณ จุดเดียว (One Stop Service) ไว้เพื่ออำนวยความสะดวกแก่ผู้จดทะเบียนธุรกิจสำหรับธุรกิจประเภททั่วไป เรียกว่า บริการจดทะเบียนธุรกิจแบบ “ประตูเดียว”

ดังนั้นเมื่อผู้ประกอบการศึกษารายละเอียดในการดำเนินธุรกิจ ในสปป.ลาว และกำหนดลักษณะขององค์กรธุรกิจได้แล้ว ผู้จดทะเบียนธุรกิจสามารถขอใช้บริการจดทะเบียนธุรกิจแบบ “ประตูเดียว” ได้จากหน่วยงานในพื้นที่ที่ตนดำเนินธุรกิจหรือพื้นที่ใกล้เคียง ซึ่งหน่วยงานที่รัฐมอบหมายให้ดำเนินการแทนได้ มีดังนี้

**นครหลวงเวียงจันทน์** ติดต่อกรมทะเบียนและคุ้มครองวิสาหกิจ กระทรวงอุตสาหกรรมและการค้า นครหลวงเวียงจันทน์ โทร. (856-21) 412 011 แฟกซ์ (856-21) 453 865 เว็บไซต์ [www.laotradeportal.gov.la](http://www.laotradeportal.gov.la)

**แขวงอื่นๆ** ติดต่อแผนกอุตสาหกรรมและการค้าในแต่ละแขวง โดยสามารถค้นหาเบอร์โทรศัพท์ได้จากสมุดหน้าเหลือง ซึ่งพิมพ์จำหน่ายออกแต่ละปี หรือเว็บไซต์ [www.laoyb.com](http://www.laoyb.com)

**ระดับเมือง** ติดต่อสำนักงานอุตสาหกรรมและการค้าเมืองของแต่ละเมืองทั่วประเทศ โดยสามารถตรวจสอบเบอร์โทรศัพท์ได้จากแผนกอุตสาหกรรมและการค้า ในแต่ละแขวง

ทั้งนี้ขอบเขตสิทธิในการพิจารณาอนุมัติการจดทะเบียนธุรกิจ ณ ส่วนกลาง ระดับแขวงและระดับเมืองนั้น อาจมีความแตกต่างกัน ตามประกาศเลขที่ 0458/อค.สสท ลงวันที่ 1 มีนาคม 2555 ส่วนการจดทะเบียนบริษัทมหาชนต้องขออนุมัติการจดทะเบียนธุรกิจกับกรมทะเบียนและคุ้มครองวิสาหกิจ กระทรวงอุตสาหกรรมและการค้า ซึ่งเป็นผู้รับผิดชอบ

นอกจากนี้ ยังมีธุรกิจบางประเภทที่กระทรวงที่เกี่ยวข้องขอสงวนสิทธิในการพิจารณาอนุมัติด้วยตนเอง ซึ่งผู้จดทะเบียนธุรกิจสามารถตรวจสอบบัญชีประเภทธุรกิจดังกล่าวได้ในรายชื่อ “บัญชีประเภทธุรกิจ ขนาดธุรกิจ ประเภทวิสาหกิจ และรูปแบบบริษัทที่ขึ้นกระทรวง (บรรดากระทรวง) สงวนไว้พิจารณาก่อนอนุญาตให้ขึ้นทะเบียนวิสาหกิจ”

อย่างไรก็ดี อำนาจในการอนุมัติการจดทะเบียนธุรกิจที่กล่าวมานี้ ไม่รวมถึงการจดทะเบียนธุรกิจเพื่อลงทุนในสัมปทานรัฐ ซึ่งต้องติดต่อหน่วยงานแผนการและการลงทุนส่วนกลาง กระทรวงแผนการและการลงทุน (Ministry of Planning and Investment) หรือสำนักงานที่รับผิดชอบการให้บริการในท้องถิ่นนั้นๆ และไม่รวมการจดทะเบียนธุรกิจเพื่อลงทุนในเขตเศรษฐกิจพิเศษและเขตเศรษฐกิจเฉพาะ ซึ่งต้องติดต่อคณะกรรมการแห่งชาติเพื่อการคุ้มครองเขตเศรษฐกิจพิเศษหรือเขตเศรษฐกิจเฉพาะในแต่ละแห่ง

### ค่าใช้จ่ายเบื้องต้น

- ประกอบไปด้วยค่าแบบฟอร์ม และค่าธรรมเนียมของจดทะเบียนธุรกิจต่างๆ ดังนี้
- ใบเสนอจองชื่อ 10,000 กีบ/ ชุด
  - สัญญาสร้างตั้ง 10,000 กีบ/ ชุด
  - ค่าพิมพ์ใบทะเบียนวิสาหกิจ และค่าใบคำร้องแจ้งขึ้นทะเบียนวิสาหกิจส่วนบุคคล 40,000 กีบ/ ชุด
  - ค่าพิมพ์ใบทะเบียนวิสาหกิจ ค่าใบคำร้องแจ้งขึ้นทะเบียนวิสาหกิจ และกฎระเบียบวิสาหกิจหุ้นส่วน และบริษัท รวมทั้งบริษัทรัฐ และบริษัทผสม 70,000 กีบ/ ชุด
  - ค่าทำสำเนาข้อมูลแจ้งขึ้นทะเบียนวิสาหกิจ 2,000 กีบ/ แผ่น
  - ค่าธรรมเนียมออกใบทะเบียนวิสาหกิจ เก็บตามมูลค่าเงินลงทุน ดังนี้

ล/ต	ทุนจดทะเบียนธุรกิจ	ค่าธรรมเนียม*		
		LAK	THB	USD
1	น้อยกว่า 1,000,000 กีบ	ไม่มี	ไม่มี	ไม่มี
2	ตั้งแต่ 1,000,001-10,000,000 กีบ	20,000	80	2.5
3	ตั้งแต่ 10,000,001-20,000,000 กีบ	50,000	200	6.25

ล/ต	ทุนจดทะเบียนธุรกิจ	ค่าธรรมเนียม*		
		LAK	THB	USD
4	ตั้งแต่ 20,000,001-50,000,000 กีบ	100,000	400	12.5
5	ตั้งแต่ 50,000,001-100,000,000 กีบ	300,000	1,200	37.5
6	ตั้งแต่ 100,000,001-400,000,000 กีบ	500,000	2,000	62.5
7	ตั้งแต่ 400,000,001-1,000,000,000 กีบ	1,000,000	4,000	125
8	ตั้งแต่ 1000,000,001-10,000,000,000 กีบ	2,000,000	8,000	250
9	ตั้งแต่ 10,000,000,001-20,000,000,000 กีบ	3,000,000	12,000	375
10	มากกว่า 20,000,000,000 กีบ	5,000,000	20,000	625

\*คำนวณจากอัตราแลกเปลี่ยนเงินกีบ 250 กีบ/ 1 บาท และ 8,000 กีบ/ 1 เหรียญสหรัฐฯ

อย่างไรก็ตาม มูลค่าเงินลงทุนขั้นต่ำในการจดทะเบียนธุรกิจบางประเภทอาจสูงกว่า 1,000 ล้านบาท ซึ่งขึ้นอยู่กับเงื่อนไขในการประกอบธุรกิจการค้าแต่ละประเภท ตามรายการ “บัญชีประเภทธุรกิจที่มีเงื่อนไขสำหรับนักธุรกิจต่างชาติ” ดังนั้นผู้ประกอบการจึงควรศึกษาข้อมูลให้ครบถ้วน เพื่อความสะดวกรวดเร็วในการจดทะเบียนธุรกิจของท่านด้วย

### ขั้นตอนการขอจดทะเบียนธุรกิจสำหรับการลงทุนทั่วไป

แบ่งออกเป็น 3 ขั้นตอนหลักๆ คือ

1. การเตรียมเอกสาร
2. การยื่นเอกสารขอจดทะเบียน
3. สิ่งที่ต้องทำเมื่อได้ใบทะเบียนธุรกิจ

#### 1. การเตรียมเอกสาร

เตรียมเอกสารเบื้องต้น ได้แก่

- สำเนาบัตรประชาชน และหนังสือเดินทาง (Passport)
- ใบยืนยันสถานภาพจากตำรวจสันติบาล
- ใบยืนยันสถานะทางการเงิน จากธนาคารพาณิชย์ภายในสปป.ลาว
- ใบมอบฉันทะ หรือใบมอบสิทธิ ของผู้ได้รับมอบหมายให้มาแจ้งขึ้นทะเบียนวิสาหกิจ
- รูปถ่ายขนาด 3x4 นิ้ว จำนวน 3 ใบ
- กำหนดทุน และทุนจดทะเบียน โดยกำหนดทุนจดทะเบียนขั้นต่ำ 1,000 ล้านบาท (ประมาณ 4 ล้านบาท/ คน)
- เขียนคำร้องแจ้งขึ้นทะเบียนวิสาหกิจ แล้วยื่นผ่านบริการจดทะเบียนธุรกิจแบบ “ประตูเดียว”

## 2. การยื่นเอกสารขอจดทะเบียน

ผู้ลงทุนจะต้องเขียนคำร้องดังกล่าวต่อหน้าเจ้าหน้าที่ผู้ให้บริการในท้องถิ่นที่ตนจะลงทุน ดังนี้

### การลงทุนทั่วไป

ยื่นเอกสารผ่านบริการจดทะเบียนธุรกิจแบบ “ประตูเดียว” (ตามรายละเอียดในข้อ “2.2 การจัดตั้งบริษัท” ข้างต้น ) โดยหากเป็นกิจการนอกบัญชีควบคุม เจ้าหน้าที่ทะเบียนวิสาหกิจจะพิจารณาออกใบทะเบียนวิสาหกิจให้ภายใน 10 วันทำการ นับแต่วันที่รับคำร้อง แต่หากอยู่ในบัญชีควบคุม เจ้าหน้าที่ทะเบียนวิสาหกิจจะส่งคำร้องให้ฝ่ายที่เกี่ยวข้องพิจารณาเห็นชอบ หรือไม่เห็นชอบภายใน 10 วันทำการ หากผลออกมาว่าเห็นชอบ เจ้าหน้าที่ทะเบียนวิสาหกิจจะอนุมัติการจดทะเบียนธุรกิจให้ภายใน 3 วันทำการ หลังจากนั้นจึงส่งใบทะเบียนวิสาหกิจไปยังฝ่ายป้องกันความสงบเพื่อตรวจตราประทับ ซึ่งจะแล้วเสร็จภายใน 7 วันทำการ ถ้าเป็นกิจการในบัญชีควบคุมต้องขอใบอนุญาตการลงทุนจากกรมส่งเสริมการลงทุน กระทรวงแผนการ และการลงทุนก่อน

### การลงทุนในสัมปทานรัฐ

ติดต่อหน่วยงานแผนการและการลงทุนส่วนกลาง กระทรวงแผนการและการลงทุน (Ministry of Planning and Investment) หรือสำนักงานที่รับผิดชอบการให้บริการในท้องถิ่นนั้น

### การลงทุนในเขตเศรษฐกิจพิเศษและเขตเศรษฐกิจเฉพาะ

ติดต่อคณะกรรมการแห่งชาติเพื่อการคุ้มครองเขตเศรษฐกิจพิเศษ หรือเขตเศรษฐกิจเฉพาะในแต่ละแห่ง

## 3. สิ่งที่ต้องทำเมื่อได้ใบทะเบียนธุรกิจ

ขออนุญาตดำเนินกิจการจากหน่วยงานที่เกี่ยวข้อง ซึ่งแล้วแต่กรณี เช่น การขออนุญาตทางด้านเทคนิค หรือการขอใบอนุญาตเพื่อดำเนินกิจการ เป็นต้น

นำใบทะเบียนธุรกิจ (ภาษาลาว ใช้คำว่า ใบทะเบียนวิสาหกิจ) ไปขอเลขประจำตัวผู้เสียอากรกับหน่วยงานสรรพากร พร้อมเอกสารประกอบ ไปดำเนินเรื่องจัดทำตราประทับ (ภาษาลาวใช้คำว่า “ขอควัดตราประทับ”) และขอใบอนุญาตใช้ตราประทับ กรมคุ้มครองสามะโนครวี กระทรวงป้องกันความสงบ (Ministry of Public Security) ในนครหลวงเวียงจันทน์ โทร. (856-21) 970 378, (856-21) 970 654 หรือติดต่อห้องรับเอกสาร (ขาเข้า-ขาออก) กระทรวงป้องกันความสงบ โทร. (856-21) 970 089

ปฏิบัติตามขั้นตอนการดำเนินธุรกิจ อาทิ การประชุมผู้ถือหุ้น และการจัดจ้างแรงงาน ให้สอดคล้องตามระเบียบและกฎหมายของสปป.ลาว

ดำเนินธุรกิจและโอนเงินเพื่อชำระทุนเบื้องต้นเข้ามายัง สปป. ลาว ภายใน 90 วันทำการ (ร้อยละ 40 ในหมวดกสิกรรม ร้อยละ 60 สำหรับหมวดสินค้าแปรรูปอุตสาหกรรม/ หัตถกรรม และร้อยละ 80 สำหรับหมวดการค้าและบริการอื่นๆ) และส่วนที่เหลือภายใน 1 ปี นับตั้งแต่วันที่รับใบทะเบียนธุรกิจ



สรุปขั้นตอนการขอจดทะเบียนธุรกิจสำหรับการลงทุนทั่วไปผ่านบริการ “ประตูเดียว”

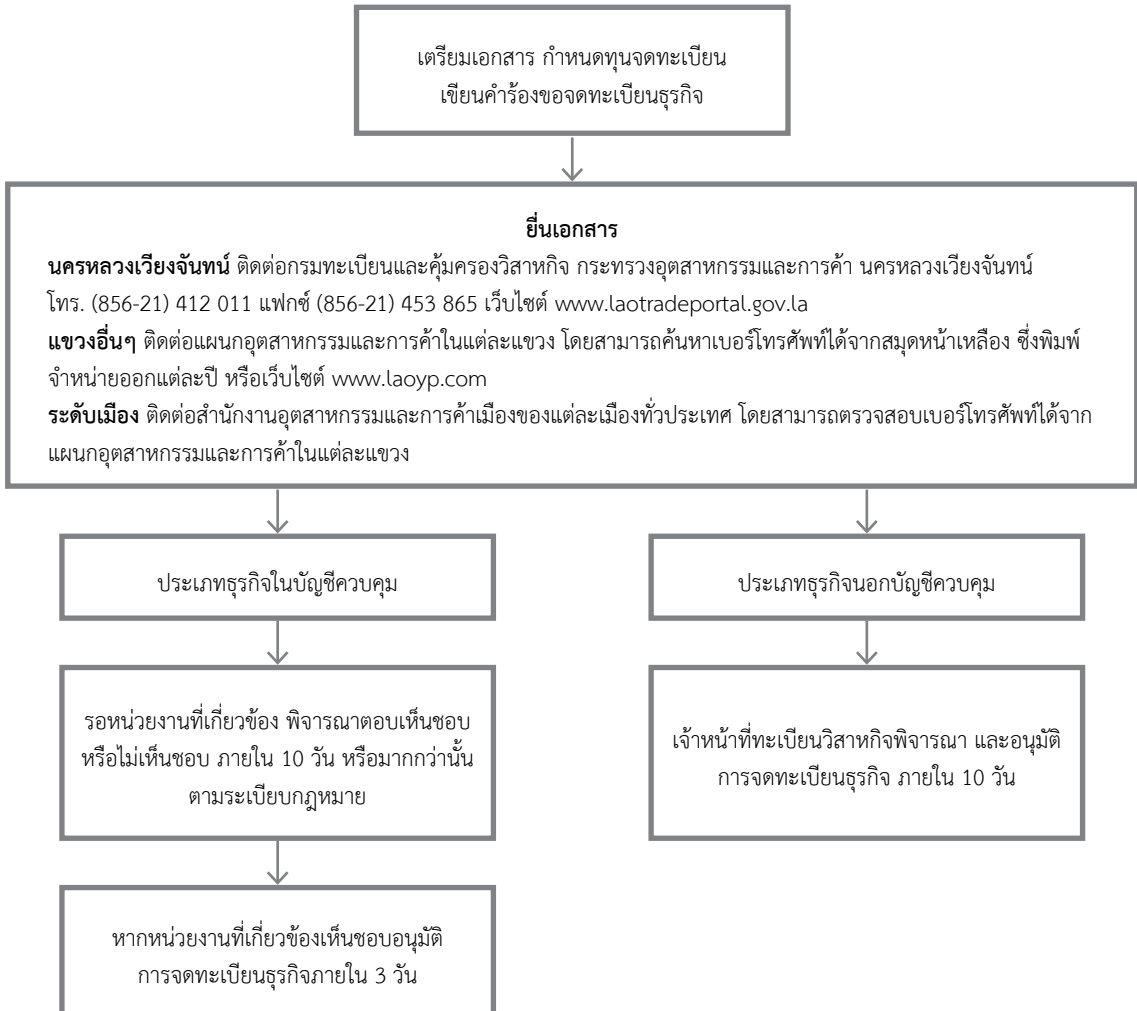

เมื่อได้ใบทะเบียนธุรกิจ (หรือในภาษาลาวเรียกว่า “ใบทะเบียนวิสาหกิจ”)

- ขออนุญาตดำเนินธุรกิจจากหน่วยงานอื่นๆ ที่เกี่ยวข้อง (ถ้ามี)
- ดำเนินการขอให้รัฐจัดทำตราประทับให้ (ภาษาลาวใช้คำว่า “ขอควัดตราประทับ”) และขอใบอนุญาตใช้ตราประทับ
- ปฏิบัติตามขั้นตอนการดำเนินธุรกิจ อาทิ การประชุมผู้ถือหุ้น และการจัดจ้างแรงงาน ให้สอดคล้องตามระเบียบและกฎหมายของสปป.ลาว
- ดำเนินธุรกิจและโอนเงินเพื่อชำระทุนเบื้องต้นเข้ามายังสปป. ลาว ภายใน 90 วันทำการ (ร้อยละ 40 ในหมวดกสิกรรม ร้อยละ 60 สำหรับหมวดสินค้าแปรรูปอุตสาหกรรม/ หัตถกรรม และร้อยละ 80 สำหรับหมวดการค้าและบริการอื่นๆ) และส่วนที่เหลือภายใน 1 ปี นับตั้งแต่วันที่ได้รับใบทะเบียนธุรกิจ

### เอกสารที่ใช้ในการขอจดทะเบียนธุรกิจ

ผู้ลงทุนสามารถเลือกจดทะเบียนธุรกิจใน สปป. ลาว ได้ 8 รูปแบบ ซึ่งกำหนดใช้เอกสารจำนวนต่างกัน ดังนี้

ลำดับที่	รูปแบบธุรกิจ	ใบคำร้องแจ้ง ขึ้นทะเบียน วิสาหกิจ ส่วนบุคคล	ใบเสนอจอง ชื่อวิสาหกิจ	สัญญาจัดตั้ง วิสาหกิจ	ใบคำร้อง แจ้ง ขึ้นทะเบียน วิสาหกิจ	กฎระเบียบ ของวิสาหกิจ	
1	วิสาหกิจ ส่วนบุคคล	○					
2	วิสาหกิจ หุ้นส่วนสามัญ		○	○	○	○	
3	วิสาหกิจ หุ้นส่วนจำกัด		○	○	○	○	
4	บริษัท จำกัด**		○	○	○	○	
5	บริษัท จำกัด ผู้เดียว		○		○	○	
6	บริษัท มหาชน**		○	○	○	○	
7	บริษัท รัฐวิสาหกิจ		○	○		○	
8	บริษัท ผสม		○	○	○	○	
	ราคา**	LAK	10,000	10,000	10,000	40,000	40,000
		THB	40	40	40	160	160
		USD	1.25	1.25	1.25	5	5

\*เฉพาะการจดทะเบียนเป็นบริษัทจำกัดและบริษัทมหาชน จะต้องยื่นบทบัญญัติการประชุมจัดตั้งบริษัทเพิ่มเติม

\*\*จำนวนจากอัตราแลกเปลี่ยนเงินกีบ 250 กีบ/ 1 บาท และ 8,000 กีบ/ 1 เหรียญสหรัฐ

ทั้งนี้เนื่องจากการจดทะเบียนธุรกิจแบบวิสาหกิจส่วนบุคคล เป็นรูปแบบธุรกิจที่มีขอบเขตมูลค่าความรับผิดชอบน้อย เหมาะสำหรับธุรกิจขนาดเล็กของประชาชนลาวมากกว่า ประกอบกับนโยบายของรัฐที่ต้องการส่งเสริมธุรกิจขนาดเล็กในท้องถิ่น ไว้สำหรับประชาชนลาว ดังนั้นหากนักธุรกิจชาวต่างชาติประสงค์จะถือหุ้นในองค์กรธุรกิจเต็มร้อยละ 100 รัฐจะไม่แนะนำให้จดทะเบียนธุรกิจเป็น “วิสาหกิจส่วนบุคคล” แต่จะแนะนำให้จดทะเบียนธุรกิจเป็น “บริษัทจำกัด ผู้เดียว” แทน

### 3.2.3 ตัวอย่างค่าใช้จ่ายขั้นต่ำในการจัดตั้งบริษัท

กรณีจัดตั้งบริษัท:

1. อยู่ในนครหลวงเวียงจันทน์
2. มีพนักงาน 5 คน (หัวหน้างานคนไทย 1 คน เลขานุการ 1 คน พนักงานประจำสำนักงาน 2 คน พนักงานขับรถ 1 คน)

(1) ค่าใช้จ่ายขั้นต้นในการจัดตั้งบริษัท

ล/ด.	รายการ	จำนวน	ราคา (กีบ)	หน่วยงาน	ระยะเวลาพิจารณา
1	ค่าแบบฟอร์มจดทะเบียนเป็นบริษัท จำกัด (4 รายการ)	ชุด	60,000	บริการจดทะเบียนฯ แบบ “ประตูเดียว”	ภายใน 10 วันทำการ สำหรับ กิจการนอกบัญชีควบคุม ภายใน 13 วันทำการสำหรับ กิจการในบัญชีควบคุม
2	ค่าพิมพ์ใบทะเบียนบริษัทจำกัด และเอกสารที่เกี่ยวข้อง	ครั้ง	90,000		
4	ค่าขึ้นทะเบียนผู้เสียภาษีอากร	ครั้ง	25,000	กรมสรรพากร ก.การเงิน	-
5	ค่าอากรทุนจดทะเบียนวิสาหกิจ (ทุนฯ 1,000 ล้านบาท)	ครั้ง	1,000,000		-
6	ค่าจัดทำตราประทับบริษัท	ครั้ง	65,000	ก.ป้องกันความสงบ	-
7	ค่าธรรมเนียมการจัดทำตราประทับ	ครั้ง	20,000		
	รวม LAK		1,260,000	-	-
	(คิดที่อัตราแลกเปลี่ยน 8,000 กีบ/ 1 เหรียญสหรัฐฯ) รวม USD		157.5	-	-

ค่าใช้จ่ายนี้ไม่รวม:

- ค่าคัดสำเนาข้อมูลแจ้งขึ้นทะเบียนวิสาหกิจ (กรณีเอกสารสูญหายหรือไม่ครบ ขอให้กรมฯ ช่วยค้นและสำเนาให้ใหม่) แผ่นละ 2,000 กีบ
- ค่าอากรแสตมป์ขึ้นทะเบียนผู้เสียภาษีอากร 2,000-4,000 กีบ
- ค่าทำตราประทับชื่อผู้ลงนามขึ้นละ 25,000 กีบ (ขึ้นอยู่กับข้อกำหนดของกระทรวงอุตสาหกรรมและการค้า)
- ค่าธรรมเนียมการขึ้นทะเบียนอากร (ขึ้นอยู่กับพื้นที่ที่ผู้ประกอบการตั้งอยู่)
- ค่าขออนุญาตดำเนินกิจการจากหน่วยงานที่เกี่ยวข้อง (ขึ้นอยู่กับแขนงงานที่เกี่ยวข้อง)

(2) ค่าใช้จ่ายขั้นต้นในการขอวีซ่าทำงานและใบอนุญาตทำงานของคนไทยในสปป.ลาว

ล/ต.	รายการ	จำนวน	ราคา (LAK)	ราคา (USD)*	หน่วยงานที่ติดต่อ	ระยะเวลาพิจารณา
1	ค่าเอกสารคำร้องขอโควตาแรงงานต่างประเทศ	ชุด	10,000	1.25	กรมพัฒนาฝีมือแรงงานและจัดหางาน, ก.แรงงานและสวัสดิการสังคม	-
2	ค่าเอกสารขออนำเข้าแรงงานต่างประเทศ	ชุด	10,000	1.25		-
3	ค่าธรรมเนียมยื่นคำร้อง	ครั้ง	50,000	6.25		4-5 วันทำการ
4	ค่าขึ้นทะเบียน และออกบัตรอนุญาตทำงาน	12 เดือน	-	120.00		
5	ค่าบริการขึ้นทะเบียน และออกบัตรอนุญาตทำงาน	ครั้ง	50,000	6.25		
6	ค่าธรรมเนียมขอขยายวีซ่าและใบอนุญาตทำงาน	12 เดือน	-	120.00		
7	ค่าทำ Multiple VISA (เพื่อเข้า-ออกสปป.ลาว)	ครั้ง	-	120.00	กรมกงสุล, ก.ต่างประเทศ	4-5 วันทำการ
8	ค่าแบบฟอร์มขอ State Permit	ครั้ง	5,000	0.63	กรมตำรวจคุ้มครองคนต่างประเทศ, ก.ป้องกันความสงบ	3 วันทำการ
9	ค่าธรรมเนียมออก State Permit	ครั้ง	-	63.00		
10	ค่าบริการออก State Permit	ครั้ง	20,000	2.50		
	รวม	441.00				

หมายเหตุ: คิดที่อัตราแลกเปลี่ยน 8,000 กีบ/ 1 เหรียญสหรัฐฯ

**ค่าใช้จ่ายนี้ไม่รวม:**

- ค่าขอวีซ่า LA-B2 กรณีที่ผู้ขอใบอนุญาตทำงานยังไม่มีวีซ่าประเภท LA-B2 จะต้องทำวีซ่า LA-B2 ที่สำนักงานกงสุลลาวประจำประเทศไทย หรือที่ด่านตรวจคนเข้าเมืองในสปป.ลาว ด้วย โดยมีค่าธรรมเนียมการขอวีซ่า 30 เหรียญสหรัฐฯ
- ค่าล่วงเวลาในการขอวีซ่า LA-B2 ในกรณีขอวีซ่านอกเวลาทำการ (16.00 น.) 1 เหรียญสหรัฐฯ

(3) ค่าใช้จ่ายขั้นต้นในการเช่าสำนักงาน และค่าดูแล

ล/ต.	รายการ	จำนวน	ราคา (THB)	ราคา (USD)*	หมายเหตุ
1	ค่าเช่าสำนักงาน (เนื้อที่ 35 ตร.ม.) 12 USD/ ตรม.	12 เดือน	-	5,040	เทียบเท่าอาคารอินโดไชน่า เมืองไซเชษฐา
2	ค่ามัดจำการเช่าสำนักงาน (3 เดือน)	ครั้ง	-	1,260	
3	ค่าโต๊ะ เก้าอี้ (พวง.ประจำ สนง. 4 คน) เฟอร์นิเจอร์ และชุดรับแขก	ครั้ง	110,000	3,548	เทียบเท่า SB/ Index
4	ค่า PC/ Printer/ เครื่องถ่ายเอกสาร	ครั้ง	140,000	4,516	PC สเป็ก Intel Core i3 ปี 2557
5	ชุดรับแขก ภาชนะอาหาร	ครั้ง	10,000	323	-
6	ค่าเครื่องเขียน อุปกรณ์	ครั้ง	5,000	161	-
7	ค่าแม่บ้านทำความสะอาด 250 USD/ เดือน	12 เดือน	-	3,000	จ้างบริษัท รับทำความสะอาด
	รวม			17,848	

\*ตัวเลขโดยประมาณ คิดที่อัตราแลกเปลี่ยน 31 บาท/ 1 เหรียญสหรัฐฯ

(4) ค่าแรงพนักงาน

ล/ต.	รายการ	จำนวน	ค่าจ้าง (USD)	รวม (USD)*	หมายเหตุ
1	หัวหน้างาน	12 เดือน	1,800	21,600	อ้างอิงอัตราจ้างโดย บ. เอกชนไทย
2	เลขานุการ	12 เดือน	300	3,600	
3	พนักงานชาวลาว ประจำสำนักงาน (รวม 2 คน)	12 เดือน	600	7,200	
4	พนักงานขับรถ (รวมค่าล่วงเวลา)	12 เดือน	250	3,000	
	รวม		2,950	35,400	

\*ตัวเลขโดยประมาณ คิดที่อัตราแลกเปลี่ยน 31 บาท/ 1 เหรียญสหรัฐฯ

#### (5) ค่าเดินทาง

ล/ต.	รายการ	จำนวน	ราคา/ หน่วย (USD)	รวม	หมายเหตุ
1	ค่าเช่ารถ (ระดับ Corolla)	12 เดือน	1,129	13,548	อ้างอิงราคาเช่า Toyota Altis จาก Sixth Lao
2	ค่าน้ำมัน	12 เดือน	160	1,920	เฉพาะใช้งานในนครหลวง
		รวม	1,289	15,468	

หมายเหตุ : AVIS Lao ไม่มีมีรถเช่าระดับดังกล่าว

#### (6) ค่าจ้างทำบัญชี

ล/ต.	รายการ	จำนวน	ราคา/ หน่วย (USD)	รวม	หมายเหตุ
1	รายงานบัญชีประจำเดือน*	12 เดือน	200-250	2,400-3,000	สำหรับธุรกิจทั่วไป ตามระบบบัญชีมาตรฐาน สปป.ลาว
2	รายงานบัญชีประจำปี	1 ปี	800	800	
		รวม	1,000-1,050	3,200-3,800	

หมายเหตุ :

- ราคาประเมินพื้นฐานจากบริษัทที่มีเอกสารทางบัญชีไม่เกิน 50 ชิ้นต่อเดือน พร้อมค่าบริการชำระ VAT และชำระประกันสังคมพนักงาน

- กรณีมากกว่า 50 ชิ้นต่อเดือน ราคาประเมินอยู่ที่ 500 เหรียญสหรัฐฯ ต่อเดือน (PWC)

ราคานี้ไม่รวมค่าบริการยื่นต่อใบทะเบียนอากรรายปี

- สปป.ลาว มีการประเมินและชำระภาษีอากร 3 ระยะ คือ รายเดือน รายไตรมาส และรายปี คิดรวมทั้งหมดเท่ากับปีละ 17 ครั้ง

- อ้างอิงค่าบริการโดย South East Asia Law Office และ Price Water House Coopers (Los)

### 3.2.4 ระบบบัญชี

สปป.ลาว มีมาตรฐานการทำบัญชีที่แตกต่างจากประเทศไทย และกำหนดให้ทุกหน่วยงานทั้งภาครัฐและเอกชนใน สปป.ลาว ต้องทำบัญชีตามมาตรฐานบัญชีภายในประเทศ ตามกฎหมายว่าด้วยการบัญชี โดยกรมบัญชี กระทรวงการเงิน ค.ศ. 2014 (พ.ศ. 2557) ดังนั้นหากเป็นบริษัทร่วมทุนไทย-ลาว อาจจำเป็นต้องทำบัญชีอีกเล่มตามมาตรฐานบัญชีของประเทศไทยอีกฉบับหนึ่ง

กฎหมายดังกล่าว กำหนดไว้ในมาตรา 7 ให้การจดทะเบียนที่กบัญชี สมุดบัญชี และเอกสารรายงานการเงิน ต้องแสดงออกเป็นภาษาลาวและเป็นสกุลเงินกีบ ยกเว้นกรณีที่ได้รับอนุญาตจากรัฐบาล โดยหากรายการเคลื่อนไหวเป็นเงินตราต่างประเทศ ต้องคำนวณเป็นเงินกีบ ตามอัตราแลกเปลี่ยนเงินตราต่างประเทศในวันนั้นๆ ยกเว้นธนาคารและสถาบันการเงินอื่นที่ได้รับการอนุญาตให้ถือบัญชีเป็นหลายสกุลเงินตรา

### การสรุปบัญชีประจำเดือน รายไตรมาส

ตามมาตรา 22 กำหนดให้ทุกๆ สิ้นเดือน และทุกๆ ไตรมาส ผู้ประกอบธุรกิจต้องทำสรุปบัญชี ดังนี้

- สรุปรายงานการบัญชี และเงินทรองจ่าย บัญชีงบดุล และงบกำไรขาดทุน
- สำหรับบัญชีสรุปงบทรองจ่ายรายปี ให้ทำในวันที่ 31 ธันวาคมของทุกปี หรือจะทำเป็นรายเดือนก็ได้

### รอบบัญชี

สำหรับหน่วยงานราชการกำหนดให้ใช้รอบบัญชีตั้งแต่วันที่ 1 มกราคม-31 ธันวาคม ของปีเดียวกัน ส่วนหน่วยงานธุรกิจอื่นๆ และหน่วยงานที่ไม่แสวงหาผลกำไร กำหนดให้เริ่มตั้งแต่วันที่ 1 มกราคม ถึงวันที่ 31 ธันวาคมในแต่ละปี

## 3.3 การลงทุนในสปป.ลาว

รัฐบาลของ สปป.ลาว ให้การส่งเสริมการลงทุน ทั้งจากผู้ลงทุนที่มีสัญชาติลาวและผู้ลงทุนจากชาวต่างประเทศ โดยอำนวยความสะดวกให้เท่าเทียมกันในการเสนอขออนุมัติโครงการลงทุนเป็นแบบ One stop Service ซึ่งช่วยลดขั้นตอนและระยะเวลาในการพิจารณาการอนุมัติโครงการ นอกจากนี้ ยังได้รับสิทธิพิเศษด้านการยกเว้นภาษีโดยพิจารณาจากประเภทกิจการและพื้นที่ที่ลงทุน และการอนุญาตให้ผู้ลงทุนชาวต่างประเทศมีสิทธิ์ถือครองที่ดินเพื่ออยู่อาศัย

### 3.3.1 อำนจการอนุมัติในการลงทุน

ภายใต้กฎหมายของ สปป.ลาว หน่วยงานที่มีความรับผิดชอบเกี่ยวกับการอนุมัติโครงการ หรือการลงทุน มี 2 หน่วยงาน คือ กระทรวงอุตสาหกรรมและการค้า และกระทรวงแผนงานและการลงทุน ซึ่งมีหน้าที่แตกต่างกันดังนี้

#### กระทรวงอุตสาหกรรมและการค้า

กระทรวงอุตสาหกรรมและการค้า (บ้านโพธิ์ไซ เมืองไซเสดทา นครหลวงเวียงจันทน์ โทรศัพท์ (856-21) 453 493 โทรสาร (856-21) 453 865) จะเป็นผู้รับผิดชอบการอนุมัติโครงการ หรือการลงทุนในกิจการทั่วไป โดยมีหน่วยงานภายในของกระทรวงอุตสาหกรรมและการค้า ดูแลรับผิดชอบในส่วนต่างๆ ดังนี้

#### กรมทะเบียนและคุ้มครองวิสาหกิจ จะดูแลรับผิดชอบเรื่องต่อไปนี้

ก. การขึ้นทะเบียนวิสาหกิจของสาขาวิสาหกิจต่างประเทศในสปป.ลาว วิสาหกิจที่ผู้ลงทุนต่างประเทศลงทุนฝ่ายเดียว ร้อยละ 100 การตั้งบริษัทที่ผู้ลงทุนต่างประเทศถือหุ้นตั้งแต่ร้อยละ 50 ขึ้นไป การตั้งบริษัทรัฐและบริษัทผสมที่กฎหมายวิสาหกิจกำหนดให้นายกรัฐมนตรีเป็นผู้อนุมัติ การตั้งบริษัทมหาชนและการเปลี่ยนจากรูปแบบวิสาหกิจเป็นบริษัทมหาชน

ข. การตรวจและการอนุมัติซื้อวิสาหกิจ

ค. การขึ้นทะเบียนวิสาหกิจเพื่อประกอบธุรกิจเกี่ยวกับธนาคาร การประกันภัย การแปรรูปไม้ (ยกเว้นหัตถกรรมและแกะสลักไม้) การบิน และการนำเข้าน้ำมันเชื้อเพลิงและพาหนะ

### **แขวงกระทรวงอุตสาหกรรมและการค้าแขวง/ นครหลวง จะดูแลรับผิดชอบเรื่องต่อไปนี้**

การขึ้นทะเบียนวิสาหกิจส่วนบุคคล วิสาหกิจหุ้นส่วนสามัญ วิสาหกิจหุ้นส่วนจำกัด บริษัทจำกัดที่ผู้ลงทุนต่างประเทศถือหุ้นต่ำกว่าร้อยละ 50 ลงมา บริษัทจำกัดผู้เดียวของผู้ลงทุนภายในบริษัทรัฐ และบริษัทผสมที่กฎหมายวิสาหกิจกำหนดให้แขวง/ นครหลวง (เจ้าแขวงหรือเจ้าครองนคร) เป็นผู้อนุมัติ

### **กระทรวงแผนการและการลงทุน**

กระทรวงแผนการและการลงทุน (บ้านสีถ่านเหนื่อ ถนนสุพานวง เมืองสีโคตตะบอง นครหลวงเวียงจันทน์ สปป.ลาว โทรศัพท์: (856-21) 021 217 012 IPD1: 218 378 IPD2: 216 662 IPD3: 216 663 IPD4: 216 556 IPD5: 217 014 OPD7: 219 568 โทรสาร (856-21) 215 499) จะเป็นผู้รับผิดชอบการอนุมัติโครงการ หรือการลงทุนในกิจการสัมปทาน และออกใบอนุญาตลงทุนกิจการทั่วไปในบัญชีควบคุม โดยจะมีการแบ่งลำดับชั้นในการอนุมัติโครงการตามมูลค่าการลงทุนของโครงการต่างๆ ดังนี้

- โครงการหรือกิจการที่มีมูลค่าการลงทุนมากกว่า 20 ล้านดอลลาร์สหรัฐฯ ขึ้นไป จะต้องผ่านการรับรองจากสภาแห่งชาติ
- โครงการหรือกิจการที่มีมูลค่าการลงทุนตั้งแต่ 5 ถึง 20 ล้านดอลลาร์สหรัฐฯ จะต้องผ่านการรับรองจากกระทรวงแผนงานและการลงทุน
- โครงการหรือกิจการที่มีมูลค่าการลงทุนต่ำกว่า 5 ล้านดอลลาร์สหรัฐฯ ต้องผ่านการรับรองจากองค์การปกครองแขวง/ นครหลวง

## **3.3.2 รูปแบบการลงทุนของผู้ลงทุนต่างประเทศ**

การลงทุนโดยตรงของผู้ลงทุนต่างประเทศใน สปป.ลาว มี 3 รูปแบบ คือ

- การลงทุนฝ่ายเดียวของผู้ลงทุนภายในหรือชาวต่างประเทศ เป็นการลงทุนบุคคลเดียวหรือหลายคนในกิจการ หรือโครงการหนึ่งๆ ในสปป.ลาว
- การลงทุนแบบหุ้นส่วนระหว่างผู้ลงทุนภายในกับชาวต่างประเทศ เป็นการลงทุนร่วมลงทุนระหว่างผู้ลงทุนสัญชาติลาวกับผู้ลงทุนชาวต่างประเทศ โดยผู้ลงทุนทั้งสองฝ่ายร่วมกันจัดตั้งนิติบุคคลใหม่ขึ้นภายใต้กฎหมายของ สปป.ลาว โดยผู้ลงทุนชาวต่างประเทศต้องถือหุ้นไม่น้อยกว่าร้อยละ 10 ของทุนทั้งหมด การบริหารงานโครงการลักษณะนี้ให้กำหนดไว้ในสัญญาร่วมทุนและกฎระเบียบของนิติบุคคลที่ตั้งขึ้น
- การลงทุนธุรกิจร่วมตามสัญญา เป็นการลงทุนร่วมระหว่างนิติบุคคลสัญชาติลาวกับนิติบุคคลต่างประเทศ โดยไม่ได้ตั้งนิติบุคคลใหม่หรือสาขาในสปป.ลาว นิติบุคคลสัญชาติลาวต้องแจ้งให้แผนกอุตสาหกรรมและการค้า และแผนกแผนการและการลงทุนทราบ เพื่อดำเนินการตามระเบียบและสัญญาการร่วมทุน ซึ่งต้องนำไปให้สำนักงานทะเบียนศาลรับรอง



### 3.3.3 ขั้นตอนการลงทุนและสิทธิประโยชน์สำหรับผู้ลงทุนสัญชาติลาวและ ผู้ลงทุนชาวต่างประเทศ

การลงทุนของผู้ลงทุนสัญชาติลาวและผู้ลงทุนชาวต่างประเทศ ต้องอยู่ภายใต้ข้อบังคับของกฎหมายว่าด้วยการส่งเสริมการลงทุน โดยได้มีการประกาศใช้กฎหมายว่าด้วยการส่งเสริมการลงทุน (ฉบับปรับปรุง) เมื่อวันที่ 16 ธันวาคม พ.ศ. 2559 ซึ่งขั้นตอนการยื่นเสนอและพิจารณาการลงทุน ดังนี้ (หน้า 82)

กฎหมายดังกล่าวมีนโยบายส่งเสริมการลงทุนตามกิจการ ตามเขต และนโยบายการส่งเสริมด้านภาษี โดยได้แบ่งกิจการที่จะลงทุนออกเป็น 2 ประเภท คือ 1) กิจการลงทุนทั่วไป (กิจการในบัญชีควบคุมและไม่อยู่ในบัญชีควบคุม) และ 2) กิจการการลงทุนสัมปทาน (ที่ดิน การพัฒนาเขตเศรษฐกิจพิเศษและเขตอุตสาหกรรมเหมืองแร่ พลังงานไฟฟ้า สายการบิน และโทรคมนาคม)

#### นโยบายส่งเสริมการลงทุน มีดังนี้

- 1) นโยบายส่งเสริมการลงทุนตามกิจการ
- 2) นโยบายส่งเสริมตามเขต
- 3) นโยบายส่งเสริมด้านการใช้ที่ดินและนโยบายอื่นๆ

#### นโยบายการส่งเสริมตามกิจการ

กิจการที่จะได้รับการส่งเสริมการลงทุน มี 9 กิจการ คือ 1) การนำใช้เทคโนโลยีระดับสูงและทันสมัย 2) การกสิกรรม สะอาด 3) อุตสาหกรรมการเกษตรแปรรูป 4) การท่องเที่ยว 5) การศึกษา 6) สาธารณสุข 7) การพัฒนาโครงสร้างพื้นฐาน 8) สถาบันการเงินจุลภาค 9) ศูนย์การค้าที่ทันสมัย โดยกิจการที่เข้ามาขอส่งเสริมการลงทุนจะต้องมีมูลค่าไม่ต่ำกว่า 1,200 ล้านบาท (ประมาณ 4.8 ล้านบาท) หรือมีการใช้บัณฑิตลาว 30 คน หรือมีการจ้างแรงงานลาวในระยะเวลา 1 ปี จำนวน 50 คนขึ้นไป

#### การส่งเสริมตามเขต

เขตการส่งเสริมการลงทุนจะแบ่งออกเป็น 3 เขต คือ 1) เขตที่ห่างไกลและมีสาธารณูปโภคไม่เพียงพอ 2) เขตที่มีโครงสร้างสาธารณูปโภคเอื้อต่อการลงทุน 3) เขตเศรษฐกิจพิเศษ ทั้งนี้ รัฐบาลจะเป็นผู้กำหนดเขต

#### นโยบายการส่งเสริมด้านภาษีกำไร

ผู้ลงทุนตามกิจการและเขตที่รัฐบาลให้การส่งเสริมลงทุนใน 9 กิจการข้างต้น จะได้รับการยกเว้นภาษีกำไร ดังนี้

1) ในเขตที่ห่างไกลและมีสาธารณูปโภคไม่เพียงพอ จะได้รับการยกเว้นภาษีกำไร เป็นระยะเวลา 10 ปี (สำหรับการลงทุนในกิจการกสิกรรมสะอาด อุตสาหกรรมการเกษตรแปรรูป การท่องเที่ยว และสาธารณสุขจะได้รับการยกเว้นภาษีกำไรเพิ่มอีก 5 ปี)

2) ในเขตที่มีโครงสร้างสาธารณูปโภคเอื้อต่อการลงทุน จะได้รับการยกเว้นภาษีกำไร 4 ปี (สำหรับการลงทุนในกิจการกสิกรรมสะอาด อุตสาหกรรมการเกษตรแปรรูป การท่องเที่ยว และสาธารณสุขจะได้รับการยกเว้นภาษีกำไรเพิ่มอีก 3 ปี)

3) เขตเศรษฐกิจพิเศษ ให้ปฏิบัติตามที่ได้กำหนดไว้ในระเบียบการเฉพาะ สำหรับกิจการสัมปทานให้ปฏิบัติตามกฎหมายที่เกี่ยวข้องหรือตามสัญญา

### นโยบายส่งเสริมด้านภาษีและภาษีมูลค่าเพิ่ม

นอกจากได้รับนโยบายด้านภาษีกำไรแล้ว ยังมีนโยบายด้านภาษีและภาษีมูลค่าเพิ่ม ดังนี้

1) การนำเข้าวัสดุอุปกรณ์ที่ไม่สามารถตอบสนองหรือผลิตได้ใน สปป.ลาว เพื่อทำเป็นทรัพย์สินคงที่และพาหนะจักรกล ใช้สำหรับการผลิตทางตรง จะได้รับการยกเว้นภาษีและเสียภาษีมูลค่าเพิ่มในอัตราร้อยละ 0 (0%) ส่วนการนำเข้าน้ำมันเชื้อเพลิง ไอแก๊ส น้ำมันหล่อลื่น พาหนะใช้สำหรับการบริหาร และวัสดุอุปกรณ์อื่นๆ ให้ปฏิบัติตามกฎหมายที่เกี่ยวข้อง สำหรับการนำเข้า พาหนะจักรกลชั่วคราวให้ปฏิบัติตามกฎหมายว่าด้วยภาษี

2) การนำเข้าวัตถุดิบ วัสดุอุปกรณ์ และชิ้นส่วนประกอบสำหรับการผลิตเพื่อส่งออก จะได้รับการยกเว้นการเก็บภาษี ในเวลานำเข้าและส่งออก และเสียภาษีมูลค่าเพิ่มในอัตราร้อยละ 0 (0%)

3) การใช้วัตถุดิบภายใน ที่ไม่ใช่ทรัพยากรธรรมชาติ เพื่อผลิตเป็นผลิตภัณฑ์สำเร็จรูปและกึ่งสำเร็จรูปเพื่อส่งออก ให้เสียภาษีมูลค่าเพิ่มในอัตราร้อยละ 0 (0%) โดยรัฐบาลจะเป็นผู้กำหนดบัญชีรายการผลิตภัณฑ์กึ่งสำเร็จรูปเพื่อส่งออก

### นโยบายขยายการลงทุน และนโยบายด้านภาษีอากรอื่นๆ

ผู้ลงทุนที่นำกำไรสุทธิไปลงทุนต่อจะได้รับนโยบายยกเว้นภาษีกำไรในปีการบัญชีถัดไปหนึ่งปี ตามอัตราส่วนกำไร ที่นำไปลงทุนต่อ เพื่อเพิ่มกิจการหรือขยายกิจการลงทุนของตน ผู้ลงทุนที่ขาดทุนจากการดำเนินธุรกิจสามารถยกยอดเงินขาดทุน ในปีไปหักออกจากกำไรของปีการบัญชีถัดไปภายในระยะเวลาสามปี โดยต้องได้รับการรับรองอย่างถูกต้องจากเจ้าหน้าที่สรรพากร เมื่อหมดกำหนดเวลาแล้วหากยกยอดเงินขาดทุนที่ยังเหลือจะไม่อนุญาตให้หักออกจากกำไรอีกต่อไป

### นโยบายยกเว้นการเก็บค่าเช่า หรือค่าสัมปทานที่ดินของรัฐ

ผู้ลงทุนที่ลงทุนในโครงการที่ได้กำหนดไว้ในมาตรา 9 ของกฎหมายว่าด้วยส่งเสริมการลงทุน จะได้รับนโยบายยกเว้น การเก็บค่าเช่า หรือค่าสัมปทานที่ดินของรัฐตามที่ได้กำหนดไว้ในมาตรา 15 ของกฎหมายว่าด้วยส่งเสริมการลงทุน

เขต	ระยะการยกเว้นการเก็บค่าเช่า หรือสัมปทานที่ดินของรัฐ	ระยะการยกเว้นการเก็บค่าเช่า หรือสัมปทานที่ดินของรัฐ เพิ่มเติม
เขต 1	10 ปี	5 ปี (เกษตรอินทรีย์ อุตสาหกรรมแปรรูปผลิตภัณฑ์ การเกษตร การศึกษา และสาธารณสุข)
เขต 2	5 ปี	3 ปี (เกษตรอินทรีย์ อุตสาหกรรมแปรรูปผลิตภัณฑ์ การเกษตร การศึกษา และสาธารณสุข)
เขต 3	ปฏิบัติตามที่ได้กำหนดไว้ในระเบียบเฉพาะ	

### นโยบายส่งเสริมด้านการใช้ที่ดิน

ผู้ลงทุนที่ลงทุนในกิจการสัมปทานอยู่ สปป.ลาว ได้รับนโยบายส่งเสริมด้านการใช้ที่ดิน โดยที่ผู้ลงทุนมีสิทธิเช่า และสัมปทานที่ดินของรัฐ เพื่อดำเนินกิจการลงทุน และสามารถโอนสิทธิการใช้ที่ดินที่ตนเองได้รับสัมปทานตามอายุสัมปทานที่ยัง เหลือภายหลังได้ลงทุน และได้ดำเนินการสำเร็จอย่างน้อยร้อยละ 45 (45%) ผู้ลงทุนมีสิทธิใช้ที่ดินด้วยการเช่าหรือสัมปทาน ที่ดินของรัฐนอกเขตสัมปทานเพื่อใช้ปลูกสร้างสำนักงานและที่พักอาศัยตามกำหนดเวลาการลงทุน

นอกจากนี้ยังได้รับความสะดวกในการขอใบอนุญาตพักใน สปป.ลาว และวีซ่าเข้า-ออกหลายครั้ง (แต่ละครั้งไม่เกิน 5 ปี) สำหรับผู้ลงทุนต่างประเทศและสมาชิกในครอบครัว นักวิชาการ ผู้เชี่ยวชาญชาวต่างชาติ

### แผนผังการยื่นเอกสารเสนอและพิจารณาการลงทุน

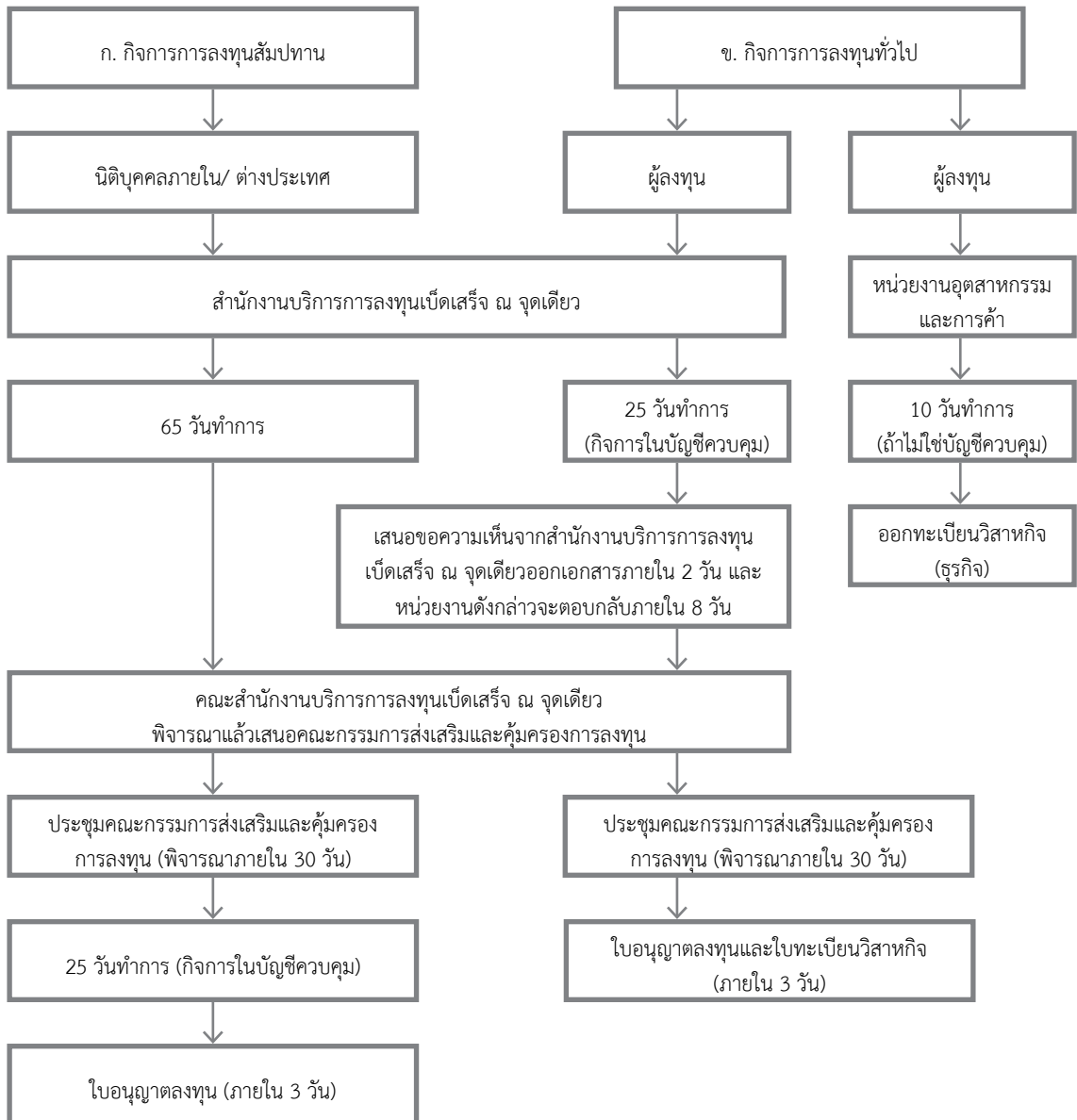

### 3.4 กิจการสัมปทาน

กิจการสัมปทาน เช่น สัมปทานที่ดินจากรัฐบาล สัมปทานชุดบ่อแร่ สัมปทานผลิตกระแสไฟฟ้า สัมปทานสายการบิน สัมปทานโทรคมนาคม หรือสถาบันการเงิน ผู้ลงทุนสัญชาติลาวและผู้ลงทุนชาวต่างประเทศต้องดำเนินการยื่นคำร้องผ่าน ศูนย์บริการ One Stop Service เพื่อขอขึ้นทะเบียน และขอใบทะเบียนสัมปทาน จากกระทรวงแผนการและการลงทุน หรือแผนกห้องการแผนการและการลงทุน เป็นผู้ออกใบสัมปทานในเขตท้องถิ่นที่ตนเองมีความรับผิดชอบ เมื่อได้ใบสัมปทานแล้ว ผู้ลงทุนต้องดำเนินการภายใน 90 วัน โดยระยะเวลาในการดำเนินการของกิจการสัมปทานนั้น กฎหมายกำหนดให้สูงสุดไม่เกิน 99 ปี แต่อาจจะมีข้อยกเว้นกำหนดไว้เป็นอย่างอื่นภายใต้กฎหมายเฉพาะ หรืออาจจะมีการขอต่อระยะเวลาของกิจการสัมปทานจากรัฐบาลก็ได้

การขออนุมัติการลงทุนในกิจการสัมปทาน

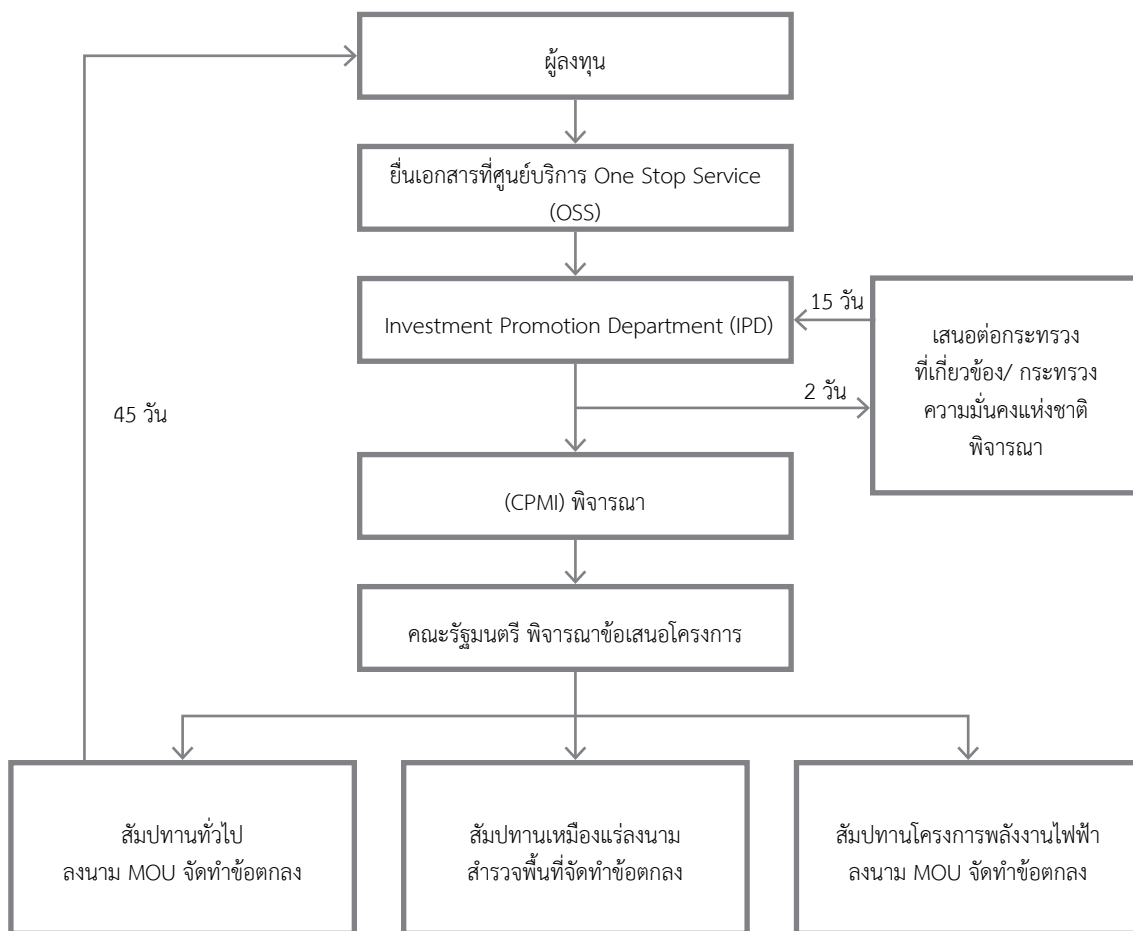

### 3.5 กิจการในเขตเศรษฐกิจพิเศษและเขตเศรษฐกิจเฉพาะ

เขตเศรษฐกิจพิเศษ คือ เขตที่รัฐบาลกำหนดให้พัฒนาเป็นตัวเมืองใหม่รอบด้านเพื่อดึงดูดการลงทุน มีนโยบายส่งเสริมพิเศษ และมีระบบเศรษฐกิจการเงินเป็นของตนเอง มีคณะกรรมการและสภาบริหารกำกับดูแลการดำเนินการภายใน มีพื้นที่เป็น 1,000 เฮกตาร์ หรือ 6,250 ไร่ขึ้นไป หากมีประชาชนที่อาศัยอยู่ก่อนแล้วในพื้นที่ก็ไม่จำเป็นต้องย้ายออก เช่น เขตพัฒนาเทคโนโลยีและข้อมูลข่าวสาร เขตเศรษฐกิจชายแดน เขตจัดสรรตัวเมือง หรือเป็นพื้นที่ที่รัฐบาลอนุมัติให้ผู้ลงทุนพัฒนาโครงการสร้างพื้นฐาน ระบบสาธารณูปโภค เพื่อรองรับการลงทุนและการประกอบธุรกิจในเขตดังกล่าว จึงมีระเบียบที่ต่างจากพื้นที่เขตเศรษฐกิจเฉพาะ คือเขตที่รัฐบาลกำหนดให้เพื่อส่งเสริมในสาขาใดสาขาหนึ่งโดยเฉพาะ เช่น เขตอุตสาหกรรม การผลิตเพื่อส่งออก เขตท่องเที่ยว เขตการค้าปลอดภาษี เขตเศรษฐกิจชายแดน เป็นต้น มีสภาบริหารกำกับดูแลการดำเนินการภายใน โดยต้องเป็นเขตที่ไม่มีประชาชนอาศัยอยู่พัฒนาเป็นเขตเศรษฐกิจพิเศษและเขตเศรษฐกิจเฉพาะ มีทั้งหมด 12 เขต ตามการประกาศกำหนดของรัฐบาลเพื่อดึงดูดการพัฒนาสาธารณูปโภค หากผู้ลงทุนสนใจดำเนินการในเขตเศรษฐกิจพิเศษ ผู้ลงทุนต้องดำเนินการเสนอแผนการลงทุนต่อคณะกรรมการของเขตเศรษฐกิจพิเศษที่เกี่ยวข้อง เพื่อพิจารณาตามระเบียบและสิทธิประโยชน์ทางภาษีของแต่ละเขตเศรษฐกิจพิเศษซึ่งจะแตกต่างกันไปตามแต่ละเขตเศรษฐกิจ

### 3.6 ประเภทของการลงทุนและสัดส่วนการลงทุน

กฎหมายว่าด้วยวิสาหกิจแบ่งประเภทของวิสาหกิจที่อาจจัดตั้งขึ้นในสปป.ลาว ไว้หลายประเภท โดยรูปแบบของวิสาหกิจที่ผู้ลงทุนต่างประเทศดำเนินการจัดตั้งทั่วไป ได้แก่

วิสาหกิจเอกชน (นิติบุคคลที่จัดตั้งโดยเอกชนฝ่ายเดียว) สามารถจัดตั้งได้เป็น 4 ลักษณะ ได้แก่ ห้างหุ้นส่วนสามัญ ห้างหุ้นส่วนจำกัด บริษัทจำกัด รวมทั้งบริษัทจำกัดผู้เดียว และบริษัทมหาชน

รัฐวิสาหกิจ (วิสาหกิจที่รัฐบาลเป็นผู้จัดตั้งและถือหุ้นในวิสาหกิจดังกล่าวเกินกว่าร้อยละ 50 ขึ้นไป)

วิสาหกิจผสม (วิสาหกิจที่เอกชนและรัฐมาร่วมกันจัดตั้งและรัฐบาลถือหุ้นในวิสาหกิจดังกล่าว ร้อยละ 50 หรือน้อยกว่า)

#### การกำหนดสัดส่วนการลงทุนและส่วนทุน

วิสาหกิจแต่ละแห่งจะมีทุนใน 2 ลักษณะ คือ

- ทุนจดทะเบียน (Registered Capital) หมายถึงสัดส่วนทุนของผู้ถือหุ้น
- ทุนทั้งหมด (Total Capital) หมายถึงยอดรวมของทุนจดทะเบียนและจำนวนเงินกู้ยืม

การชำระทุนจดทะเบียนของวิสาหกิจ ต้องชำระในอัตราและภายในเวลาที่กฎหมายกำหนด ขึ้นอยู่กับธุรกิจแต่ละประเภทดังนี้

- ธุรกิจกิจกรรม ต้องชำระทุนจดทะเบียนเบื้องต้นร้อยละ 40 ของทุนจดทะเบียนทั้งหมด
- ธุรกิจการผลิต อุตสาหกรรม-หัตถกรรม ต้องชำระทุนจดทะเบียนเบื้องต้นร้อยละ 60 ของทุนจดทะเบียนทั้งหมด
- ธุรกิจการค้าและบริการอื่นๆ ต้องชำระทุนจดทะเบียนเบื้องต้นร้อยละ 80 ของทุนจดทะเบียนทั้งหมด โดยต้องชำระภายใน 90 วันทำการ และทุนจดทะเบียนที่เหลือต้องชำระให้ครบถ้วนภายใน 1 ปี นับแต่วันที่ได้รับใบทะเบียนวิสาหกิจเป็นต้นไป สำหรับธุรกิจธนาคารและสถาบันการเงินให้ปฏิบัติตามระเบียบการที่สถาบันการเงินและธนาคารแห่งสปป.ลาว กำหนด
  - ในกรณีของกิจการสัมปทาน ผู้ลงทุนต้องชำระทุนจดทะเบียนอย่างต่ำร้อยละ 20 ของทุนจดทะเบียนหมด ภายใน 90 วันทำการ และต้องชำระทุนจดทะเบียนที่ยังค้างชำระให้ครบถ้วนภายในเวลา 2 ปี นับแต่วันที่จัดตั้งวิสาหกิจเป็นต้นไป
  - การชำระทุนจดทะเบียนต้องชำระเป็นเงินกີบผ่านธนาคารธุรกิจที่ตั้งอยู่ในสปป.ลาว และต้องได้รับการยืนยันจากธนาคารแห่ง สปป.ลาว ภายใน 10 วันทำการ
  - ถึงแม้ว่าสปป.ลาว จะสนับสนุนให้ชาวต่างประเทศร่วมลงทุนกับคนสัญชาติลาว แต่ก็มิมีข้อจำกัดการลงทุนของคนต่างประเทศในธุรกิจสถานีโทรทัศน์-วิทยุ หรือการคมนาคมขนส่งไม่ให้เป็นร้อยละ 49 และธุรกิจด้านการประกันภัยไม่ให้เป็นร้อยละ 51

ตารางแสดงการถือหุ้นสูงสุดของชาวต่างประเทศคิดเป็นร้อยละ ในแต่ละประเภทธุรกิจในสปป. ลาว

ลำดับที่	ประเภทธุรกิจ	ถือหุ้นได้ร้อยละ
1	ธนาคาร/ ประกันภัย	10-100
2	สถานีโทรทัศน์ และวิทยุ	10-49
3	การสื่อสารและโทรคมนาคม	10-49
4	สื่อ สิ่งพิมพ์/ โรงพิมพ์	10-100
5	ผลิตภัณฑ์ยา และเครื่องมือทางการแพทย์	10-100
6	อสังหาริมทรัพย์	10-100
7	การโรงแรม (เฉพาะ 3-5 ดาว )	10-60
8	การท่องเที่ยว	10-100
9	การคมนาคมขนส่ง	10-100
10	ธุรกิจค้าส่ง/ ค้าปลีก	50-100
11	ธุรกิจก่อสร้าง	10-100

## 3.7 การเลือกทำเลที่ตั้งในการประกอบธุรกิจ/ นิคมอุตสาหกรรม

### 3.7.1 รายชื่อนิคมอุตสาหกรรมหลัก

ในสปป. ลาว มีนิคมอุตสาหกรรมอยู่ 3 แห่ง โดยแต่ละแห่งอยู่ในเขตเศรษฐกิจพิเศษ ดังนี้

#### นิคมอุตสาหกรรม VITA Park

ตั้งอยู่ในเขตเศรษฐกิจเฉพาะอุตสาหกรรมและการค้าเวียงจันทน์โนนทอง นครหลวงเวียงจันทน์ เป็นเขตอุตสาหกรรมแปรรูป พื้นที่ 110 เฮกตาร์ (687 ไร่) สร้างในปี 2554 โดยมีนักธุรกิจจากจีนไต้หวันเป็นผู้พัฒนาในมูลค่า 43 ล้านดอลลาร์สหรัฐฯ ร่วมกับรัฐบาลลาว การก่อสร้างโครงสร้างพื้นฐานและสิ่งอำนวยความสะดวกต่างๆ ได้แบ่งออกเป็น 4 ระยะคือ ขั้นตอนสำรวจที่ดิน ขั้นตอนการก่อสร้างโครงสร้างพื้นฐาน ขั้นตอนจัดสรรแบ่งเขตการลงทุน และขั้นตอนการก่อสร้างโรงงาน อาคารต่างๆ ปัจจุบันยังอยู่ในระยะเริ่มต้น

#### นิคมอุตสาหกรรม SAVAN Park

ตั้งอยู่ในโซน D ของเขตเศรษฐกิจพิเศษสะหวัน-เซโน (Savan-Seno SEZ) แขวงสะหวันนะเขต พื้นที่ 954 เฮกตาร์ (5962 ไร่) สร้างขึ้นในปี 2546 ซึ่งรัฐบาลเป็นผู้ลงทุนพัฒนาด้วยทุน 73 ล้านดอลลาร์สหรัฐฯ ลงทุนไปแล้ว 9 ล้านดอลลาร์สหรัฐฯ วัตถุประสงค์เพื่อสร้างเป็นเขตการค้า การบริการ อุตสาหกรรมแปรรูป ในปัจจุบันมีเกือบ 30 บริษัท ที่เข้ามาจดทะเบียนลงทุนในเขตดังกล่าว

#### นิคมอุตสาหกรรม Saysettha

ตั้งอยู่ทางภาคตะวันออกเฉียงเหนือของนครหลวงเวียงจันทน์ ห่างจากตัวเมืองเวียงจันทน์ประมาณ 14 กิโลเมตร เป็นการร่วมทุนของจีนและ สปป.ลาว เริ่มก่อสร้างตั้งแต่ปี 2553 เมื่อแล้วเสร็จมีขนาดพื้นที่ของโครงการ 1,149 ไร่ของเขตเศรษฐกิจพิเศษแห่งนี้ จะมีครบวงจรทั้งพื้นที่อุตสาหกรรม พื้นที่สีเขียว ส่วนสาธารณะ ทะเลสาบ โครงการที่พักอาศัย ปัจจุบันเขตเศรษฐกิจพิเศษไชยเซษฐามีบริษัททั้งในและนอกประเทศเข้ามาลงทุนแล้ว 49 บริษัท ครอบคลุมอุตสาหกรรม การเกษตร ก่อสร้าง พลังงานและโลจิสติกส์

### 3.7.2 ราคาและข้อมูลเกี่ยวกับนิคมอุตสาหกรรมสำคัญ

#### นิคมอุตสาหกรรม VITA Park

อัตราค่าเช่าที่ดิน: ตารางเมตรละ 35-40 เหรียญสหรัฐฯ ขึ้นอยู่กับตำแหน่งพื้นที่เลือก (ด้านหน้า/ ด้านหลัง)

## นิคมอุตสาหกรรม SAVAN Park

อัตราค่าเช่าที่ดิน

ลำดับ	ระยะเวลา	พื้นที่	ราคา/ m <sup>2</sup> / ปี	หมายเหตุ
1	75 ปี	มากกว่า 20,000 m <sup>2</sup>	0.40	1 m <sup>2</sup> = USD 28.98 หรือ 1 ไร่ = USD 46,368.00
		น้อยกว่า 20,000 m <sup>2</sup>	0.46	1 m <sup>2</sup> = USD 33.39 หรือ 1 ไร่ = USD 53,424.00
2	50 ปี	มากกว่า 20,000 m <sup>2</sup>	0.59	1 m <sup>2</sup> = USD 22.42 หรือ 1 ไร่ = USD 35,872.00
		น้อยกว่า 20,000 m <sup>2</sup>	0.63	1 m <sup>2</sup> = USD 23.94 หรือ 1 ไร่ = USD 38,304.00

ตัวอย่างการคำนวณราคาเช่าที่ดินใน SAVAN Park

ลำดับ	ระยะเวลา*	พื้นที่	การคำนวณ	รวม (USD)	ราคาเฉลี่ย/ m <sup>2</sup> / ปี
1	75 ปี	20,000 m <sup>2</sup>	0.40 x 20,000 x 63	504,000	0.34
		10,000 m <sup>2</sup>	0.46 x 20,000 x 63	289,800	0.39
2	50 ปี	20,000 m <sup>2</sup>	0.59 x 20,000 x 38	448,400	0.45
		10,000 m <sup>2</sup>	0.63 x 20,000 x 38	239,400	0.48

\*เนื่องจากเงื่อนไขการเช่าระยะเวลา 75 ปี และ 50 ปี ลดราคาให้ 12 ปี การคำนวณจึงเท่ากับการเช่า 63 ปี และ 38 ปี  
เปรียบเทียบสิทธิประโยชน์ในนิคมอุตสาหกรรม VITA Park และ Savan Park

ลำดับ	รายการ	VITA Park	SAVAN Park
1	ค่าไฟฟ้า (อัตราปี 2558 ประเภทแรงดันไฟสูง)	0.10±/ kWh	USD 0.09/ kWh
2	ค่าประปาประเภทองค์กรธุรกิจ (2558)*	0.47 USD /m <sup>3</sup>	0.065 USD/ m <sup>3</sup>
3	อัตรารายได้นิติบุคคล	8-10%	8-10%
4	อัตรารายได้บุคคลธรรมดา	5%	5%
5	สิทธิพิเศษการส่งออกไปยุโรป (EU) ญี่ปุ่น ฯลฯ	Full GSP	Full GSP
6	อัตรารายได้ศุลกากรนำเข้า-ส่งออก	ไม่มี	ไม่มี

\*คิดจากอัตราแลกเปลี่ยน 8,000 LAK/ USD



นิคมอุตสาหกรรม Saysettha

อัตราค่าเช่าที่ดิน

ลำดับ	ระยะเวลา	พื้นที่	ราคา	หมายเหตุ
1	75 ปี	มากกว่า 20,000 m <sup>2</sup>	62 USD/ m <sup>2</sup>	
		น้อยกว่า 20,000 m <sup>2</sup>	65 USD/ m <sup>2</sup>	
2	น้อยกว่า 10 ปี	มากกว่า 5,000 m <sup>2</sup>	2 USD/ m <sup>2</sup> / ปี	
3	10 ปี	มากกว่า 5,000 m <sup>2</sup>	1.3 USD/ m <sup>2</sup> / ปี	
4	15 ปี	มากกว่า 5,000 m <sup>2</sup>	1.27 USD/ m <sup>2</sup> / ปี	
5	20 ปี	มากกว่า 5,000 m <sup>2</sup>	1.2 USD/ m <sup>2</sup> / ปี	

ลำดับ	รายการ	หมายเหตุ
1	ค่าไฟฟ้า (อัตรา 2558 ประเภทแรงดันไฟสูง)	0.09 USD/ kwh
2	ค่าประปาประเภทองค์กรธุรกิจ (2558)	0.36 USD/ m <sup>3</sup>
3	อัตราภาษีรายได้นิติบุคคล	8-24%
4	อัตราภาษีรายได้บุคคลธรรมดา	5%
5	สิทธิพิเศษการส่งออกยุโรป (EU) ญี่ปุ่น ฯลฯ	Full GSP
6	อัตราภาษีศุลกากรนำเข้า-ส่งออก	ไม่มี

### 3.7.3 ເຂດເສຍຮູ້ກິດພິເສດແລະເຂດເສຍຮູ້ກິດເຈາະໃນສປປ.ລາວ



## 1. Savan-Seno Special Economic Zone

<b>Location</b>	Savannakhet Province
<b>Establishment</b>	2003
<b>Total Investment</b>	74,000,000 USD
<b>Developer</b>	Government 100%
<b>Area</b>	954 ha
<b>Land Tenure</b>	75 years
<b>Electricity</b>	0.09 USD/ Kw
<b>Land Leasing</b>	>20,000 m <sup>2</sup> -1 m <sup>2</sup> =USD 28.98 <20,000 m <sup>2</sup> -1 m <sup>2</sup> =USD 33.39
<b>Water Fee</b>	0.65 USD/ m <sup>3</sup>
<b>Location Advantage</b>	The project sites are close to Road No.9 as a part of East-West Economic Corridor and the Second Lao-Thai Friendship Bridge.
<b>Tax Incentives by Sector</b>	<p>Services sector shall be granted the exemption of profit tax for a period 2-10 years and afterward 8% or 10% corporate profit tax will be applied based upon investment capital.</p> <p>Trade sector shall be granted the exemption of profit tax for a period 2-5 years and afterward 10% corporate profit tax will be applied.</p> <p>Industrial sector shall be granted the exemption of profit tax for a period 5-10 years and afterward 8% corporate profit tax will be applied.</p>
<b>Investment Projects</b>	<p># Service Sector:</p> <ol style="list-style-type: none"> <li>1. Banking, Financial Institution and Insurance.</li> <li>2. Tourism Promotion Service.</li> <li>3. Hotel, Resort, Restaurant.</li> <li>4. Amusement Park, Entertainment Center, Sport Center.</li> <li>5. Conference Hall, Skills Center.</li> <li>6. Office Construction for rent, Guest House.</li> <li>7. School, Hospital.</li> </ol>

<b>Investment Projects</b>	<p># Trade Sector:</p> <p>8. Duty Free Shop.</p> <p>9. Duty Free Border Trade.</p> <p>10. Import-Export Business.</p> <p>11. Exhibition -Trade Promotion Center.</p> <p>12. Department Store.</p> <p>13. Wholesale-Retail Store.</p> <p># Distribution Logistics Service Sector:</p> <p>14. Transportation Business.</p> <p>15. Distribution Service.</p> <p>16. Warehouse, Cool Storage.</p> <p># Industrial Sector:</p> <p>17. Electrical Wire Manufacturing Factory.</p> <p>18. Food-Processing Factory.</p> <p>19. Wood Products Industry.</p> <p>20. Textile, Shoe, Bag Manufacturing Plant.</p> <p>21. Automobile Assembly Plant and other Electronic Parts Assembly Plant.</p>
----------------------------	---

## 2. Boten Beautiful Land Specific Economic Zone

<b>Location</b>	Louangnamtha Province
<b>Establishment</b>	2003
<b>Total Investment</b>	500,000,000 USD
<b>Developer</b>	Private 100% (Chinese)
<b>Area</b>	1,640 ha
<b>Land Tenure</b>	50 years
<b>Location Advantage</b>	The project site is geographically located adjacent to Road A3 as a strategic route to connect to ASEAN+3 (China, Korea and Japan).
<b>Investment Projects</b>	<p>1. Agriculture, Livestock, Manufacturing Industries</p> <p>2. Cultural Center, 5 Star Hotel, Resort</p> <p>3. Golf Field, Tourism Zone</p> <p>4. Education Institution, Public Health Center</p>

<b>Investment Projects</b>	<ul style="list-style-type: none"> <li>5. Business and Trade Area</li> <li>6. Development of Real Estate and Financial Institution: Banking, Stock Market</li> <li>7. Post and Telecommunication</li> <li>8. Warehouse and Distribution Logistics Area</li> </ul>
----------------------------	---

### 3. Golden Triangle Special Economic Zone

<b>Location</b>	Bokeo Province
<b>Establishment</b>	2007
<b>Total Investment</b>	86,600,000 USD
<b>Developer</b>	Government + Private (Chinese)
<b>Area</b>	3,000 ha
<b>Land Tenure</b>	50 years
<b>Location Advantage</b>	The project site is situated on borders of two countries: Thailand and Myanmar.
<b>Investment Projects</b>	<ul style="list-style-type: none"> <li>1. Construction of Economic Infrastructures.</li> <li>2. Agriculture, Livestock, Manufacture Industries.</li> <li>3. Hotel and Residential Area.</li> <li>4. Tourism and Special Colorful Display</li> <li>5. Golf Field</li> <li>6. Educational Institution and Health Treatment Center</li> <li>7. Business and International Trade Area</li> <li>8. Development of Real Estates</li> <li>9. Banking, Insurance and Financial Institution</li> <li>10. Post, Telecommunication, Internet, Advertisement and Printing</li> <li>11. Transportation of Goods and Passenger</li> <li>12. Development of Tourism and Entertainment Zone</li> <li>13. Restaurants and Bars</li> <li>14. Warehouse, Duty Free Shop and Duty Free Area.</li> </ul>

#### 4. Vientiane Industrial and Trade Area

Location	Vientiane Capital
Establishment	2009
Total Investment	43,000,000 USD
Developer	Government + Private (Chinese Taipei)
Area	110 ha
Land Tenure	75 years
Electricity	0.10 USD/ Kwh
Land Leasing	35-40 USD/ m <sup>2</sup>
Water Fee	0.47 ± USD/ m <sup>3</sup>
Location Advantage	The project site is located 22 km from the center of Vientiane Capital.
Investment Projects	<ol style="list-style-type: none"> <li>1. Industries (Textile, Shoe, Cloth, Bicycle, Electronic Parts Manufacturing Plant...)</li> <li>2. Commerce (Retail Store, Trade Center, Commercial Building...)</li> <li>3. Services (Training Center, School, Hospital, Hotel...)</li> </ol>

#### 5. Saysetha Development Zone

Location	Vientiane Capital
Establishment	2010
Total Investment	128,000,000 USD
Developer	Government + Private (Laos & Chinese)
Area	1,000 ha
Land Tenure	70 years
Location Advantage	Government + Private (Laos & Chinese)
Investment Projects	<ol style="list-style-type: none"> <li>1. Agricultural Products Industry</li> <li>2. Wood Manufacturing Industry</li> <li>3. Light Industry</li> <li>4. Tourism-Services</li> <li>5. Electric Appliance Manufacturing Industry</li> <li>6. Machinery Industry</li> <li>7. New Energy Industry</li> </ol>

## 6. Phoukhyo Specific Economic Zone

<b>Location</b>	Khammuane Province
<b>Establishment</b>	2010
<b>Total Investment</b>	708,000,000 USD
<b>Developer</b>	Private 100% (Laos)
<b>Area</b>	4,850 ha
<b>Land Tenure</b>	99 years
<b>Electricity</b>	0.06-0.08 USD/ Kwh
<b>Water Fee</b>	0.07-0.79 USD/ m <sup>3</sup>
<b>Location Advantage</b>	The project site is located 14 km from the Third Laos-Thai Friendship Bridge and close to Road No.12 as a main route to Young Anh deep Sea Port Vietnam.
<b>Tax Incentives by Sector</b>	<ul style="list-style-type: none"> <li>- Finance, Education and Public Health sector will be granted the exemption of profit tax for a period 3-6 years and afterward 3-4% corporate profit tax will be applied.</li> <li>- Tourism, Sport and Agriculture sector will be granted the exemption of profit tax for a period 3-7 years and afterward 4-5% corporate profit tax will be applied.</li> <li>- Trade, Transportation and Services sector will be granted the exemption of profit tax for a period 3-8 years and afterward 5-6% corporate profit tax will be applied.</li> <li>- Light Industries sector will be granted the exemption of profit tax for a period 3-9 years and afterward 6-7% corporate profit tax will be applied.</li> <li>- Industries sector will be granted the exemption of profit tax for a period 3-10 years and afterward 7-8% corporate profit tax will be applied.</li> </ul>
<b>Investment Projects</b>	<ol style="list-style-type: none"> <li>1. Commerce and Industries: <ul style="list-style-type: none"> <li>- Industry for Goods Production, Assembly and Spare Part.</li> <li>- Market Exhibition Store for Commodities.</li> <li>- Natural Tourism Water Parks.</li> </ul> </li> <li>2. Business Buildings: <ul style="list-style-type: none"> <li>- Apartment Hotel, Housing ,Retirement.</li> </ul> </li> <li>3. Sport Parks <ul style="list-style-type: none"> <li>- Golf Course</li> <li>- International Sport Complex</li> <li>- Indoor Physical Sport</li> <li>- Sport Competition Centre: Buffalo and Bull Fighting, Horse Rising, Dog Racing, Elephant Competition &amp; Show</li> </ul> </li> </ol>

<b>Investment Projects</b>	<p>4. Airport and Logistic Sector:</p> <ul style="list-style-type: none"> <li>- Air Transportation.</li> <li>- Road Transportation.</li> <li>- Shipping Services.</li> </ul> <p>5. Education Sector:</p> <ul style="list-style-type: none"> <li>- Professional, Kindergarten, Primary and Secondary School, College “High School”</li> <li>- Ethnic Museum, Cultural Center.</li> </ul> <p>6. Hotel and Entertainment Sector:</p> <ul style="list-style-type: none"> <li>- 3-5 Star Hotels.</li> <li>- Entertainment Complex Center.</li> </ul>
----------------------------	---

### 7. Thatluang Lake Specific Economic Zone

<b>Location</b>	Vientiane Capital
<b>Establishment</b>	2011
<b>Total Investment</b>	1,600,000,000 USD
<b>Developer</b>	Private 100% (Chinese)
<b>Area</b>	365 ha
<b>Land Tenure</b>	99 years
<b>Location Advantage</b>	The project site is situated in the center of Vientiane Capital.
<b>Investment Projects</b>	<ol style="list-style-type: none"> <li>1. Embassy Cultural Area (Embassy Office, Department Store, Franchised Store, Superstore, Entertainment Center, 5 Star Hotel, Performance Center).</li> <li>2. Financial and Business Area.</li> <li>3. Intensive Residential Area (Service Facilities: Hospital, International School and Kindergarten).</li> <li>4. Low-rise Residential Area (Many forms of residences: European style, modern style and Laos style).</li> <li>5. Tourist and Leisure Area (Retail Complex, Leisure and Lifestyle Street, Resort and Hotel).</li> <li>6. Golf Course.</li> </ol>



## 8. Longthanh-Vientiane Specific Economic Zone

<b>Location</b>	Vientiane Capital
<b>Establishment</b>	2008
<b>Total Investment</b>	1,000,000,000 USD
<b>Developer</b>	Private 100% (Vietnamese)
<b>Area</b>	557.75 ha
<b>Land Tenure</b>	50 years
<b>Location Advantage</b>	The project site is located along the 450 Year Road in Vientiane Capital, 400 m from the Lao-Thai Friendship Bridge and 16 km from the center of Vientiane Capital.
<b>Investment Projects</b>	<ol style="list-style-type: none"><li>1. Golf Course 36 Holes.</li><li>2. 5 Star Hotel.</li><li>3. Luxury Apartment.</li><li>4. Resort.</li><li>5. Conference Hall.</li><li>6. Sport Center.</li><li>7. Super Market.</li><li>8. Clinic Center.</li><li>9. Pre-School.</li><li>10. International High School.</li><li>11. Deluxe Villas.</li><li>12. Car Parking.</li></ol>

## 9. Dongphosy Specific Economic Zone

<b>Location</b>	Vientiane Capital
<b>Establishment</b>	2009
<b>Total Investment</b>	50,000,000 USD
<b>Developer</b>	Private 100% (Malaysia)
<b>Area</b>	53.94 ha
<b>Land Tenure</b>	50 years

<b>Location Advantage</b>	The project site is located along the 450 Year Road in Vientiane Capital, 400 m from the Lao-Thai Friendship Bridge and 16 km from the center of Vientiane Capital.
<b>Investment Projects</b>	<p># Commercial:</p> <ol style="list-style-type: none"> <li>1. Shops and Restaurants.</li> <li>2. Shopping Mall &amp; DIY Complex.</li> <li>3. Hypermarket.</li> <li>4. Integrated Resort.</li> <li>5. Financial Center.</li> <li>6. Hotels.</li> </ol> <p># Industrial:</p> <ol style="list-style-type: none"> <li>7. Bonded Warehouse.</li> <li>8. Bonded Showrooms.</li> <li>9. Wholesale Markets.</li> </ol> <p># Residential:</p> <ol style="list-style-type: none"> <li>10. Apartments.</li> </ol> <p># Institutional:</p> <ol style="list-style-type: none"> <li>11. College and Skills Center.</li> <li>12. Customs Checkpoints.</li> <li>13. Medical Center.</li> <li>14. Administration Center.</li> </ol>

## 10. Thakhek Specific Economic Zone

<b>Location</b>	Khammuane Province
<b>Establishment</b>	2012
<b>Total Investment</b>	80,000,000 USD
<b>Developer</b>	Government 100%
<b>Area</b>	1,035 ha
<b>Land Tenure</b>	75 years
<b>Electricity</b>	0.059-0.065 USD/ Kwh
<b>Land Leasing</b>	0-0.19 USD/ m <sup>2</sup> / month

<b>Water Fee</b>	0.05 USD/ m <sup>3</sup>
<b>Location Advantage</b>	The project is located 16 km from Centre of thakhek City and Close to the third Laos-Thai Friendship Bridge Road No.12 as a main route to Voung Anh, the Deep Sea port in Vietnam
<b>Investment Projects</b>	<ol style="list-style-type: none"> <li>1. Trade and Service Zone: Department Store, Restaurant, Banking, Financial Institution, Information Service Center.</li> <li>2. Hotel Zone: 3-5 Star Hotel, Night Club, Entertainment Zone.</li> <li>3. Distribution Logistics Area: Warehouse, Distribution Service.</li> <li>4. Transportation Station Area: Bus and Taxi Station.</li> <li>5. Central Conference Zone: International Conference Hall, IT Service Center.</li> <li>6. First and Second class Residential Area: High Grade Villa, Resort, Personal House, Apartment for rent.</li> <li>7. Sport Center.</li> <li>8. Education and Public Health Area: Kindergarten, Primary School, Secondary School, Vocational School, College, University. Pharmacy, Public Health Center, Clinic, Hospital, Medical Device Distribution Center.</li> <li>9. Administration Office and Organization Zone.</li> <li>10. Forestry Preservation and Green Area: Public Park, Green Park in Downtown, Sightseeing Sport.</li> </ol>

### 3.7.4 ความคืบหน้าในการพัฒนาเขตเศรษฐกิจพิเศษ

การพัฒนาเขตเศรษฐกิจพิเศษและเขตเศรษฐกิจเฉพาะ (ขพส) ของสปป. ลาว นั้น สามารถดึงดูดนักลงทุนให้มาสนใจมากขึ้น ปัจจุบันสปป. ลาว มีเขตเศรษฐกิจพิเศษและเขตเศรษฐกิจเฉพาะทั้งหมด 12 เขต และมีนักลงทุนทั้งภายในและต่างประเทศเข้ามาดำเนินธุรกิจมากกว่า 138 บริษัท ซึ่งสามารถสร้างการจ้างงานได้มากกว่า 9,000 คน ด้านที่นักลงทุนให้ความสนใจมากที่สุดคือด้านบริการ (ร้อยละ 42.75) รองลงมาคือด้านการค้า (ร้อยละ 30.43) และด้านอุตสาหกรรม (ร้อยละ 26.8) ความคืบหน้าในการพัฒนาของบางเขต มีดังนี้

**เขตเศรษฐกิจสะพาน-เซโน:** บริษัทผู้พัฒนาเขตเศรษฐกิจสะพาน-เซโนกำลังเร่งก่อสร้างโครงสร้างพื้นฐานในจุดต่างๆ เพื่อรองรับนักท่องเที่ยวทั้งภายในและต่างประเทศที่มีที่คาดว่าจะเข้ามาลงทุนมากขึ้น จนถึงปัจจุบันนี้มีมากกว่า 10 บริษัท ได้เปิดดำเนินการต่างๆ เช่น บริษัท นิคอน ลาว (NIKON LAO) ซึ่งเป็นบริษัทประกอบกล้องถ่ายภาพ บริษัท โกโย (KOYO) เป็นบริษัทผลิตชิ้นส่วนกล้องถ่ายภาพ บริษัท โตโยต้าบูโซกุ (TOYOTA Bushoku) เป็นบริษัทประกอบชิ้นส่วนยานพาหนะ บริษัท เอสซิลเลอร์ (Essilor) เป็นบริษัทผลิตเลนส์แว่นตา บริษัท แอโรเวิร์ค ที่ผลิตชิ้นส่วนเครื่องบิน บริษัท Pasifica Streams Development และบริษัท อาเดอลัง ที่กำลังอยู่ในระหว่างการก่อสร้างศูนย์หัตถกรรมถักผมห่มเทียม การผลิตเหล่านี้เป็นกำลังสำคัญของอุตสาหกรรมแปรรูปที่ทันสมัยในสปป. ลาว

**เขตเศรษฐกิจเฉพาะสามเหลี่ยมทองคำ:** กลุ่มบริษัทจากจีนและรัฐบาลแห่งสปป. ลาว ได้มีการลงนามแก้ไขสัญญาสัมปทานฉบับใหม่ของเขตเศรษฐกิจเฉพาะสามเหลี่ยมทองคำ ซึ่งเนื้อความในสัญญาดังกล่าวคือการอนุญาตให้ขยายพื้นที่สัมปทานจากเดิม 827 เฮกตาร์ เป็น 3,000 เฮกตาร์ ปัจจุบันมีบริษัท คิงโรมันอินเตอร์เนชันแนล จำกัด จากประเทศจีน มีแผนเข้าลงทุนใน 14 โครงการ และมีสัดส่วนการลงทุนระหว่างบริษัทจากจีนกับรัฐบาลสปป. ลาว ในสัดส่วนร้อยละ 80:20 ตามลำดับ

**โครงการนิคมอุตสาหกรรมและการค้าเขตเวียงจันทน์โนนทอง (VITA PARK):** ในปี 2557 มี 28 บริษัทของต่างประเทศได้เข้ามาจัดจองจดทะเบียนและได้พัฒนาพื้นที่ไปแล้วกว่า 110 เฮกตาร์ เขตพัฒนานี้สร้างขึ้นเพื่อดำเนินธุรกิจการผลิตส่งออก การค้า การบริการ การบริหาร และพัฒนาให้กลายเป็นเขตอุตสาหกรรมการค้าและการบริการที่ทันสมัย

**เขตพัฒนาชายเขษร:** ตามแผนพัฒนาคือ การรวมพื้นที่จำนวน 1,000 เฮกตาร์ และแบ่งระยะการพัฒนาออกเป็น 3 ระยะ คือ ระยะแรก ตั้งแต่ปี 2555-2558 (เป็นระยะก่อสร้างโครงสร้างพื้นฐาน) ระยะกลาง ตั้งแต่ปี 2559-2563 (เป็นระยะเริ่มเข้าสู่การพัฒนา) และระยะสุดท้าย ตั้งแต่ปี 2564-2573 คือการเน้นการพัฒนาอุตสาหกรรมเป็นหลัก เพื่อให้กลายเป็นเขตหรือตัวเมืองอุตสาหกรรม การพัฒนาการบริการ การค้า และที่พักอาศัย ปัจจุบันได้ก่อสร้างโครงสร้างพื้นฐานเสร็จสิ้นแล้วจำนวนหนึ่ง ได้แก่ การก่อสร้างเส้นทางเข้าประตูโขง สำนักงาน ระบบไฟฟ้า และอื่นๆ

**สิทธิประโยชน์ที่ให้แก่ผู้ลงทุนในเขตเศรษฐกิจพิเศษ มีดังนี้**

• นโยบายพิเศษด้านภาษีอากร คณะบริหารหรือสภาบริหารเศรษฐกิจเขตเศรษฐกิจพิเศษ และเขตเศรษฐกิจเฉพาะเป็นผู้พิจารณาการยกเว้น หรือลดหย่อนอัตราภาษีอากรประเภทต่างๆ ให้แก่ผู้ลงทุนโดยพิจารณาตามแต่ละกิจการ ขนาดของการลงทุน แต่สูงสุดไม่เกินอัตราที่กฎหมายว่าด้วยภาษีและกฎหมายว่าด้วยสวัสดิการกำหนดไว้

• ได้รับการยกเว้นภาษีอากรนำเข้าน้ำมันเชื้อเพลิงในระหว่างการก่อสร้าง โดยให้กับผู้พัฒนาเขตเศรษฐกิจพิเศษและเขตเศรษฐกิจเฉพาะที่ตั้งอยู่ในถิ่นทุรกันดาร (มิใช่เขตเศรษฐกิจพิเศษและเขตเศรษฐกิจเฉพาะทั่วไป) และให้จัดทำแผนนำเข้าประจำปีโดยคณะผู้บริหารเขตฯ จะเป็นผู้พิจารณา

• การนำเข้าวัตถุดิบภายในสปป.ลาว เพื่อนำไปใช้ในกิจการต่างๆ ของเขตเศรษฐกิจพิเศษและเขตเศรษฐกิจเฉพาะให้ถือว่าเป็นการส่งออกสินค้าและจะได้รับนโยบายด้านภาษีอากรตามกฎหมาย

• ได้รับนโยบายส่งเสริมด้วยสิทธิใช้ที่ดิน และกรรมสิทธิ์เกี่ยวกับบ่อสิ่งทรมิตรพรมตามมาตรา 58 ของกฎหมายว่าด้วยการส่งเสริมการลงทุน โดยสามารถสัมปทานที่ดินจากรัฐบาลได้นานถึง 99 ปี

• ได้รับสิทธิในการอยู่อาศัยในดินแดนสปป.ลาว พร้อมทั้งครอบครัว ตามระยะเวลาของสัญญาการลงทุนพัฒนา

• ได้รับสิทธิในการว่าจ้างแรงงานตามที่ได้กำหนดไว้ในมาตรา 66 ของกฎหมายว่าด้วยการส่งเสริมการลงทุน

• ได้รับการอำนวยความสะดวก ด้านข้อมูลข่าวสารเกี่ยวกับการลงทุนและอื่นๆ

• ได้รับการยกย่อง ในรูปแบบต่างๆ อย่างเหมาะสมกับผลงานของผู้พัฒนาและผู้ลงทุน

• ได้รับการเป็นพลเมืองกิตติมศักดิ์ ตามระเบียบการ

- มีความเสมอภาคทางการตลาดสำหรับนักลงทุนต่างชาติและนักลงทุนภายใน

- ได้รับสิทธิพิเศษทางภาษีศุลกากร และได้รับ GSP

- สามารถเช่าที่ดินนาน 70 ปี และต่อสัญญาได้อีก

- ไม่มีข้อจำกัดการแลกเปลี่ยนเงินตราและการโอนเงิน

- ยกเว้นภาษีนานถึง 9 ปี (Trigger period + 3 ปี + Priority period) หลังจากนั้น มี Corporate Tax 20%
- ยกเว้นภาษีนำเข้าและภาษีมูลค่าเพิ่มสำหรับวัสดุการก่อสร้าง เครื่องจักรการผลิต และวัตถุดิบการผลิตเพื่อการส่งออก
- การให้บริการ One Stop Service ซึ่งนักลงทุนจะได้รับการบริการจากหน่วยงานที่เกี่ยวข้อง (Administration of Special Economic Zone: ASEZ) อย่างรวดเร็วและมีประสิทธิภาพ เช่น การจดทะเบียนการลงทุน พิธีการศุลกากร การจัดการด้านแรงงาน เป็นต้น
- การรักษาความปลอดภัย 24 ชั่วโมง การจัดขยะมูลฝอย และการจัดหาคณะแรงงานรวมทั้งการให้คำปรึกษาด้านกฎหมาย และบัญชี
- ระบบสาธารณูปโภค เช่น ไฟฟ้า ประปา ทำสินค้า โทรคมนาคม อินเทอร์เน็ต เป็นต้น

### 3.7.5 การเปรียบเทียบสถานที่เป้าหมายที่จะลงทุน

#### นครหลวงเวียงจันทน์ (Vientiane Capital)

พื้นที่	3,920 km <sup>2</sup>
ประชากรทั้งหมด	821,000 คน
ชาย	409,000 คน
หญิง	412,000 คน
ความหนาแน่น	209 คน/ km <sup>2</sup>

#### จุดเด่นด้านการลงทุน

- เป็นนครหลวงของประเทศ มีความหนาแน่นประชากรสูงสุด จึงเจริญที่สุดในสปป.ลาว
- มีเขตติดต่อชายแดนกับประเทศไทยที่จังหวัดหนองคาย ผ่านสะพานมิตรภาพไทย-ลาวแห่งที่ 1
- เป็นศูนย์กลางการค้าการลงทุนของประเทศ
- เป็นศูนย์กลางการท่องเที่ยวทั้งในและนอกประเทศ และย่านธุรกิจการค้าทุกชนิด
- มีระบบสาธารณูปโภคที่ดีเหมาะสำหรับการตั้งสำนักงานใหญ่
- มีระบบขนส่ง ไปรษณีย์ และโทรคมนาคม ในการติดต่อสื่อสารทั้งในและนอกประเทศ
- มีเขตเศรษฐกิจพิเศษจำนวนมาก และมีนิคมอุตสาหกรรม VITA Park
- มีสนามบินนานาชาติที่สามารถเชื่อมโยงกับต่างประเทศในอาเซียนและเอเชีย

## ทรัพยากรธรรมชาติ

ลำดับ	ประเภท	ผลผลิต (ตัน)	ลำดับ	ประเภท	ผลผลิต (ตัน)
1	ข้าวนาปี	245,600	8	ถั่วเขียว	325
2	ข้าวนาปรัง	89,700	9	พืชผัก	80,885
3	ข้าวไร่	-	10	ยาสูบ	1,950
4	ข้าวโพด	12,995	11	ฝ้าย	-
5	เผือก-มัน	37,120	12	อ้อย	7,750
6	ถั่วลิสง	560	13	กาแฟ	-
7	ถั่วเหลือง	50	14	ชา	-

นอกจากนี้ นครหลวงเวียงจันทน์ยังมีผลผลิตการประมงทั้งปลาธรรมชาติและปลาเลี้ยงมากที่สุดในสปป.ลาว

**อุตสาหกรรม:** ผลิตภัณฑ์แปรรูปทางการเกษตรต่างๆ โรงฆ่าสัตว์ เบียร์ เครื่องใช้พลาสติก ยารักษาโรค ผงซักฟอก เฟอร์นิเจอร์ กระเบื้อง ซีเมนต์ สายไฟ เหล็กเส้น ผ้า/ เสื้อผ้าสำเร็จรูป เกลือโปแตส เกลือสินเธาว์

## แขวงเวียงจันทน์ (Vientiane)

พื้นที่	22,554 ตร.กม.
ประชากรทั้งหมด	419,000 คน
ชาย	211,000 คน
หญิง	208,000 คน
ความหนาแน่น	19 คน/ ตร.กม.

### จุดเด่นด้านการลงทุน

- การปกครองระดับแขวง โดยมีพื้นที่ติดกับนครหลวงเวียงจันทน์
- มีเขื่อนน้ำงึม และเมืองวังเวียง (แม่น้ำซอง) เป็นแหล่งท่องเที่ยวทางธรรมชาติ/ แหล่งบันเทิงริมน้ำที่ชาวนครหลวงเวียงจันทน์ และชาวต่างชาติรวมถึงคนไทยนิยมไปพักผ่อนและท่องเที่ยวธรรมชาติ
- จากนครหลวงเวียงจันทน์ ไปเมืองวังเวียงใช้เวลาประมาณ 3-4 ชั่วโมง และจากเมืองวังเวียงไปเมืองหลวงพระบางใช้เวลาอีกประมาณ 4-5 ชั่วโมง จึงเป็นเมืองที่นักท่องเที่ยวนิยมแวะพักก่อนเดินทางต่อไปหลวงพระบาง

## ทรัพยากรธรรมชาติ

ลำดับ	ประเภท	ผลผลิต (ตัน)	ลำดับ	ประเภท	ผลผลิต (ตัน)
1	ข้าวนาปี	249,000	8	ถั่วเขียว	360
2	ข้าวนาปรัง	39,450	9	พืชผัก	94,390
3	ข้าวไร่	9,000	10	ยาสูบ	2,555
4	ข้าวโพด	54,230	11	ฝ้าย	-
5	เปลือก-มัน	123,125	12	อ้อย	4,165
6	ถั่วลิสง	2,090	13	กาแฟ	-
7	ถั่วเหลือง	90	14	ชา	-

อุตสาหกรรม: โรงงานปูนซีเมนต์ ป่าไม้/ ไม้แปรรูป หัตถกรรมเครื่องจักสาน ท่องเที่ยว บ่อนคาลิโน (ภูเขาควาย)

### ค่าสาธารณูปโภคพื้นฐาน และต้นทุนการดำเนินธุรกิจ

- รูปแบบสำนักงานให้เช่า: อาคารพาณิชย์
- ทำเลที่ตั้ง: เมืองโพนโฮง, เมืองวังเวียง
- ค่าน้ำประปา: 3,800 กีบ/ ลบ.ม./ เดือน (คิดจากที่อัตราใช้น้ำเกิน 26 ลบ.ม. ขึ้นไป)

### สหวัณนะเขต (Savannakhet)

พื้นที่	21,774 ตร.กม.
ประชากรทั้งหมด	970,000 คน
ชาย	481,000 คน
หญิง	489,000 คน
ความหนาแน่น	44 คน/ ตร.กม.

### จุดเด่นด้านการลงทุน

- มีประชากรมากที่สุดในประเทศ มีความหนาแน่นประชากรเป็นอันดับ 3 (ปี 2558)
- เป็นแหล่งปลูกข้าว ยาสูบ และฝ้ายที่ใหญ่ที่สุดในประเทศ
- อยู่ตรงข้ามจังหวัดมุกดาหาร เชื่อมต่อผ่านสะพานมิตรภาพไทย-ลาวแห่งที่ 2

- ตั้งอยู่ตอนกลางค่อนข้างไปทางใต้ของประเทศ โดยทิศตะวันออกติดกับประเทศเวียดนาม ทิศตะวันตกติดกับประเทศไทย มีเส้นทางการคมนาคมขนส่งที่สะดวก (R9) และเป็นส่วนหนึ่งของเส้นทางเชื่อมระเบียงเศรษฐกิจตะวันออก-ตะวันตก จากเวียดนามถึงเมียนมา

- มีเขตเศรษฐกิจพิเศษสะหวัน-เซโน และนิคมอุตสาหกรรม SAVAN Park

### ทรัพยากรธรรมชาติ

ลำดับ	ประเภท	ผลผลิต (ตัน)	ลำดับ	ประเภท	ผลผลิต (ตัน)
1	ข้าวนาปี	830,800	8	ถั่วเขียว	-
2	ข้าวนาปรัง	151,800	9	พืชผัก	117,838
3	ข้าวไร่	1,100	10	ยาสูบ	12,690
4	ข้าวโพด	54,490	11	ฝ้าย	985
5	เผือก-มัน	133,385	12	อ้อย	987,525
6	ถั่วลิสง	6,135	13	กาแฟ	-
7	ถั่วเหลือง	-	14	ชา	-

ทั้งนี้ แม้สะหวันนะเขตจะมีโรงงานผลิตน้ำตาลจากอ้อยอยู่จำนวนมาก แต่มีผลผลิตอ้อยเป็นอันดับ 4 ของสปป.ลาว เท่านั้น ส่วนแขวงที่มีผลผลิตอ้อยมากที่สุดในสปป.ลาว คือแขวงอัตตะปือ ผลิตได้ 456,255 ตัน

**อุตสาหกรรม:** น้ำตาล ป่าไม้/ ไม้แปรรูป ยางพารา ซีเมนต์ ผ้า/ เสื้อผ้าสำเร็จรูป บ่อนคาสีโน

### ค่าสาธารณูปโภคพื้นฐาน และต้นทุนการดำเนินธุรกิจ

- รูปแบบสำนักงานให้เช่า: อาคารพาณิชย์

ทำเลที่ตั้ง: เมืองโกสอนพมวิหาน

ราคาเช่า ประมาณ 500-680 เหรียญสหรัฐ/ เดือน/ หลัง

(ราคาเฉลี่ยจากบ้านประกาศให้เช่า 11 ราย จาก <http://www.realestatelao.com>)

- ค่าน้ำประปาสำหรับองค์กรธุรกิจ: 5,264 กีบ/ ลบ.ม./ เดือน



## จำปาสัก (Champasak)

พื้นที่	15,415 ตร.กม.
ประชากรทั้งหมด	649,000 คน
ชาย	300,000 คน
หญิง	349,000 คน
ความหนาแน่น	45 คน/ ตร.กม.

### จุดเด่นด้านการลงทุน

- เมืองเวกคือปากเซ เป็นศูนย์กลางทางการเมืองการปกครองและเศรษฐกิจของลาวภาคใต้
- มีประชากรมากเป็นอันดับ 3 ของประเทศ มีความหนาแน่นประชากรเป็นอันดับ 2 (ปี 2558)
- ชายแดนตะวันตกติดกับจังหวัดอุบลราชธานี เดินทางผ่านด่านช่องเม็ก และด่านใต้ติดกับประเทศกัมพูชา
- มีผลผลิตกาแฟ ถั่วเหลือง ถั่วเขียว และพืชผักมากที่สุดในสปป.ลาว
- มีสถานที่ท่องเที่ยวเป็นที่รู้จักของไทยและต่างชาติอยู่จำนวนมาก อาทิ มรดกโลกปราสาทหินวัดพู ตาดฟาน ตาดเฮือน หลี่ผี ผาส้วม สีพันดอน และคอนพะเพ็ง
- มีความสำคัญทางประวัติศาสตร์มาตั้งแต่สมัยโบราณ เนื่องจากเคยเป็นส่วนหนึ่งของอาณาจักรขอมโบราณ และเป็นที่ตั้งของอาณาจักรจำปาสักซึ่งเป็นส่วนหนึ่งของอาณาจักรล้านช้างในเวลาต่อมา

### ทรัพยากรธรรมชาติ

ลำดับ	ประเภท	ผลผลิต (ตัน)	ลำดับ	ประเภท	ผลผลิต (ตัน)
1	ข้าวนาปี	512,000	8	ถั่วเขียว	2,070
2	ข้าวนาปรัง	57,200	9	พืชผัก	410,360
3	ข้าวไร่	-	10	ยาสูบ	4,995
4	ข้าวโพด	42,515	11	ฝ้าย	275
5	เผือก-มัน	549,265	12	อ้อย	16,085
6	ถั่วลิสง	8,105	13	กาแฟ	68,680
7	ถั่วเหลือง	7,125	14	ชา	190

อุตสาหกรรม: กาแฟ เบียร์ สีทาบ้าน ป่าไม้/ ไม้แปรรูป ยารักษาโรค

### ค่าสาธารณูปโภคพื้นฐาน และต้นทุนการดำเนินงานธุรกิจ

- รูปแบบสำนักงานให้เช่า: อาคารพาณิชย์
- ทำเลที่ตั้ง: เมืองปากเซ
- ค่าน้ำประปาสำหรับองค์กรธุรกิจ: 5,000 กีบ/ ลบ.ม./ เดือน

### คำม่วน (Khammuane)

พื้นที่	16,315 ตร.กม.
ประชากรทั้งหมด	392,000 คน
ชาย	195,000 คน
หญิง	197,000 คน
ความหนาแน่น	24 คน/ ตร.กม.

### จุดเด่นด้านการลงทุน

- อยู่ตรงข้ามจังหวัดนครพนม เชื่อมต่อผ่านสะพานมิตรภาพไทย-ลาวแห่งที่ 3 และมีชายแดนติดกับเวียดนามผ่านเส้นทาง R8 และ R12
- มีป่าไม้และแร่ธาตุอุดมสมบูรณ์
- มีแหล่งท่องเที่ยวทางศิลปวัฒนธรรม และถ้ำธรรมชาติจำนวนมาก อาทิ พระธาตุสี่โคตะบอง ท่าฝรั่ง ถ้ำเชียงเคียบ ถ้ำพระ บ้านถ้ำ และถ้ำนางแอน

### ทรัพยากรธรรมชาติ

ลำดับ	ประเภท	ผลผลิต (ตัน)	ลำดับ	ประเภท	ผลผลิต (ตัน)
1	ข้าวนาปี	345,300	8	ถั่วเขียว	-
2	ข้าวนาปรัง	48,500	9	พืชผัก	48,650
3	ข้าวไร่	500	10	ยาสูบ	9,360
4	ข้าวโพด	39,250	11	ฝ้าย	25
5	เผือก-มัน	48,785	12	อ้อย	13,115
6	ถั่วลิสง	260	13	กาแฟ	-
7	ถั่วเหลือง	-	14	ชา	-

อุตสาหกรรม: ซีเมนต์ ป่าไม้/ ไม้แปรรูป เกลือโปรแทส

### ค่าสาธารณูปโภคพื้นฐาน และต้นทุนการดำเนินธุรกิจ

- รูปแบบสำนักงานให้เช่า: อาคารพาณิชย์

ทำเลที่ตั้ง: เมืองท่าแขก

- ค่าเช่าบ้าน: 23-26 เหรียญสหรัฐฯ/ ตารางเมตร (ข้อมูลจากการสัมภาษณ์ Rentsbuy.com)
- ค่าน้ำประปาสำหรับสำนักงาน: 3,700 กีบ/ ลบ.ม./ เดือน
- ค่าน้ำประปาสำหรับธุรกิจการค้า: 3,900 กีบ/ ลบ.ม./ เดือน
- ค่าน้ำประปาสำหรับธุรกิจอุตสาหกรรม: 4,550 กีบ/ ลบ.ม./ เดือน

### หลวงพระบาง (Luangprabang)

พื้นที่	9,325 ตร.กม.
ประชากรทั้งหมด	432,000 คน
ชาย	219,000 คน
หญิง	213,000 คน
ความหนาแน่น	46 คน/ ตร.กม.

### จุดเด่นด้านการลงทุน

• เมืองเอกชื่อเดียวกับแขวง คือเมืองหลวงพระบางเป็นเมืองมรดกโลกที่มีชื่อเสียง และเป็นศูนย์กลางการท่องเที่ยวภาคเหนือของสปป.ลาว

- แหล่งท่องเที่ยวทางประวัติศาสตร์ อาทิ พระราชวังของกษัตริย์องค์สุดท้ายของลาว และสถาปัตยกรรมแบบโคโลเนียล
- แหล่งท่องเที่ยวทางธรรมชาติ อาทิ ตาดกวางสี (มีสถานอนุรักษ์หมีป่า) และตาดแช่
- เป็นแหล่งปลูกข้าวไร่ที่ใหญ่เป็นอันดับ 3 และมีผลผลิตข้าวเป็นอันดับ 2 ของสปป.ลาว รองจากแขวงพงสาลี

### ทรัพยากรธรรมชาติ

ลำดับ	ประเภท	ผลผลิต (ตัน)	ลำดับ	ประเภท	ผลผลิต (ตัน)
1	ข้าวนาปี	68,000	8	ถั่วเขียว	670
2	ข้าวนาปรัง	7,430	9	พืชผัก	103,930
3	ข้าวไร่	46,500	10	ยาสูบ	12,780
4	ข้าวโพด	82,100	11	ฝ้าย	65
5	เผือก-มัน	68,680	12	อ้อย	16,955
6	ถั่วลิสง	2,620	13	กาแฟ	2,110
7	ถั่วเหลือง	665	14	ชา	1,325

อุตสาหกรรม: ซีเมนต์ กระเบื้อง ยางพารา ไม้สัก

### ค่าสาธารณูปโภคพื้นฐาน และต้นทุนการดำเนินงาน

• รูปแบบสำนักงานให้เช่า: อาคารพาณิชย์

ทำเลที่ตั้ง: เมืองหลวงพระบาง

ค่าเช่าอาคาร 2 ชั้น ขนาดพื้นที่ 4x16 เมตร ประมาณ 600 เหรียญสหรัฐฯ/ เดือน

(ข้อมูลจากการสัมภาษณ์ Rentsbuy.com)

• ค่าน้ำประปาสำหรับองค์กรธุรกิจ: 3,933 กีบ/ลบ.ม./ เดือน (ใช้น้ำตั้งแต่ 8 ลบ.ม. ขึ้นไป)

### หลวงน้ำทา (Luangnamtha)

พื้นที่	9,325 ตร.กม.
ประชากรทั้งหมด	176,000 คน
ชาย	87,000 คน
หญิง	89,000 คน
ความหนาแน่น	19 คน/ ตร.กม.

### จุดเด่นด้านการลงทุน

- มีผลผลิตอ้อยมากเป็นอันดับ 2 ของสปป.ลาว ในปี 2556 (อันดับ 3 ในปี 2555)
- มีเขตเศรษฐกิจพิเศษบ่อเต็นแดนคำ พัฒนาโดยเงินให้เป็นศูนย์กระจายสินค้าครบวงจร
- ติดชายแดนจีนตอนใต้และเมียนมา เป็นจุดเชื่อมโยงไปยังคุนหมิงของจีน เป็นระเบียบเศรษฐกิจเหนือ-ใต้ ผ่านเส้นทาง R3A
- มีโครงการสะพานมิตรภาพลาว-เมียนมา ซึ่งมีกำหนดแล้วเสร็จในปี 2558

### ทรัพยากรธรรมชาติ

ลำดับ	ประเภท	ผลผลิต (ตัน)	ลำดับ	ประเภท	ผลผลิต (ตัน)
1	ข้าวนาปี	43,500	8	ถั่วเขียว	85
2	ข้าวนาปรัง	670	9	พืชผัก	21,125
3	ข้าวไร่	12,500	10	ยาสูบ	535
4	ข้าวโพด	31,010	11	ฝ้าย	80
5	เผือก-มัน	73,285	12	อ้อย	209,930
6	ถั่วลิสง	450	13	กาแฟ	-
7	ถั่วเหลือง	110	14	ชา	-

อุตสาหกรรม: ยางพารา ถ่านหิน

ค่าสาธารณูปโภคพื้นฐาน และต้นทุนการดำเนินงาน

- รูปแบบสำนักงานให้เช่า: อาคารพาณิชย์

ทำเลที่ตั้ง: เมื่อน้ำทา

- ค่าน้ำประปาสำหรับสำนักงานเอกชน: 5,000 กีบ/ ลบ.ม./ เดือน
- ค่าน้ำประปาสำหรับโรงงาน โรงแรม และบริการอื่นๆ: 5,843 กีบ/ ลบ.ม./ เดือน

บ่อแก้ว (Bokeo)

พื้นที่	6,196 ตร.กม.
ประชากรทั้งหมด	179,000 คน
ชาย	90,000 คน
หญิง	89,000 คน
ความหนาแน่น	29 คน/ ตร.กม.

จุดเด่นด้านการลงทุน

- มีเหมืองแร่อัญมณี
- มีเขตเศรษฐกิจพิเศษสามเหลี่ยมทองคำ พัฒนาโดยจีน
- มีสะพานมิตรภาพไทย-ลาวแห่งที่ 4 เชื่อมต่อจากอำเภอเชียงขวาง จังหวัดเชียงรายของไทย ผ่านเมืองห้วยทราย แขวงหลวงน้ำทา ไปยังสิบสองปันนา ประเทศจีน

ทรัพยากรธรรมชาติ

ลำดับ	ประเภท	ผลผลิต (ตัน)	ลำดับ	ประเภท	ผลผลิต (ตัน)
1	ข้าวนาปี	71,200	8	ถั่วเขียว	-
2	ข้าวนาปรัง	5,340	9	พืชผัก	4,800
3	ข้าวไร่	15,200	10	ยาสูบ	900
4	ข้าวโพด	21,630	11	ฝ้าย	-
5	เผือก-มัน	1,660	12	อ้อย	-
6	ถั่วลิสง	1,290	13	กาแฟ	-
7	ถั่วเหลือง	375	14	ชา	-

อุตสาหกรรม: เหมืองแร่อัญมณี (ไพโรซีน) กล้วยหอม  
 ค่าสาธารณูปโภคพื้นฐาน และต้นทุนการดำเนินงาน

- รูปแบบสำนักงานให้เช่า: อาคารพาณิชย์
- ทำเลที่ตั้ง: เมืองห้วยทราย (ติดจังหวัดเชียงราย)
- ค่าน้ำประปาสำหรับสำนักงานเอกชน: 5,290 กีบ/ ลบ.ม./ เดือน

### ไชยะบุรี (Xayabury)

พื้นที่	16,389 ตร.กม.
ประชากรทั้งหมด	381,000 คน
ชาย	195,000 คน
หญิง	186,000 คน
ความหนาแน่น	23 คน/ ตร.กม.

### จุดเด่นด้านการลงทุน

- มีผลผลิตข้าวโพดเลี้ยงสัตว์มากเป็นอันดับ 1 ของสปป.ลาว
- มีเขื่อนไชยะบุรี ซึ่งเป็นเขื่อนผลิตกระแสไฟฟ้าขนาดใหญ่ในลาว
- มีชายแดนยาวติดกับประเทศไทยถึง 6 จังหวัดเชียงราย พะเยา น่าน อุตรดิตถ์ พิษณุโลก และเลย
- เป็นทางเชื่อมต่อจากจังหวัดน่านถึงหลวงพระบาง

### ทรัพยากรธรรมชาติ

ลำดับ	ประเภท	ผลผลิต (ตัน)	ลำดับ	ประเภท	ผลผลิต (ตัน)
1	ข้าวนาปี	155,000	8	ถั่วเขียว	500
2	ข้าวนาปรัง	16,300	9	พืชผัก	115,100
3	ข้าวไร่	20,900	10	ยาสูบ	6,370
4	ข้าวโพด	349,995	11	ฝ้าย	345
5	เผือก-มัน	531,635	12	อ้อย	4,320
6	ถั่วลิสง	10,975	13	กาแฟ	-
7	ถั่วเหลือง	130	14	ชา	-

อุตสาหกรรม: ไม้/ ไม้แปรรูป ไฟฟ้า

### ค่าสาธารณูปโภคพื้นฐาน และต้นทุนการดำเนินงานธุรกิจ

- รูปแบบสำนักงานให้เช่า: อาคารพาณิชย์

ทำเลที่ตั้ง: เมืองไชยะบุรี (ติดจังหวัดน่าน, อุตรดิตถ์) เมืองแก่นท้าว (ติดจังหวัดเลย)

- ค่าน้ำประปาสำหรับองค์กรเอกชน: 3,200 กีบ/ ลบ.ม./ เดือน
- ค่าน้ำประปาสำหรับธุรกิจโรงแรม: 3,500 กีบ/ ลบ.ม./ เดือน

### อุดมไชย (Oudomxay)

พื้นที่	15,370 ตร.กม.
ประชากรทั้งหมด	308,000 คน
ชาย	155,000 คน
หญิง	153,000 คน
ความหนาแน่น	20 คน/ ตร.กม.

### จุดเด่นด้านการลงทุน

- เป็นทางคมนาคมขนส่งสินค้า และจุดพักสินค้า (คลังสินค้า) จากจีนเข้ามายังแขวงสำคัญต่างๆ ของสปป.ลาว
- มีเส้นทางที่เชื่อมจากจังหวัดน่าน ผ่านแขวงอุดมไชยไปเดียนเบียนฟูของเวียดนาม

### ทรัพยากรธรรมชาติ

ลำดับ	ประเภท	ผลผลิต (ตัน)	ลำดับ	ประเภท	ผลผลิต (ตัน)
1	ข้าวนาปี	66,200	8	ถั่วเขียว	-
2	ข้าวนาปรัง	960	9	พืชผัก	85,912
3	ข้าวไร่	17,700	10	ยาสูบ	2,860
4	ข้าวโพด	315,320	11	ฝ้าย	115
5	เผือก-มัน	28,790	12	อ้อย	16,235
6	ถั่วลิสง	4,230	13	กาแฟ	565
7	ถั่วเหลือง	3,060	14	ชา	150

อุตสาหกรรม: ผงซักฟอก ยางพารา

## คำสาธารถนูปโภคพื้นฐาน และต้นทุนการดำเนินงาน

- รูปแบบสำนักงานให้เช่า: อาคารพาณิชย์
- ทำเลที่ตั้ง: เมืองไซ
- คำน้ำประปาสำหรับองค์กรธุรกิจ: 9,735 กีบ/ ลบม./ เดือน

## เชียงขวาง (Xiengkhuang)

พื้นที่	16,358 ตร.กม.
ประชากรทั้งหมด	245,000 คน
ชาย	125,000 คน
หญิง	120,000 คน
ความหนาแน่น	15 คน/ ตร.กม.

## จุดเด่นด้านการลงทุน

- ปลูกข้าวโพดเลี้ยงสัตว์ได้มากเป็นอันดับ 3 ของสปป.ลาว
- มีทรัพยากรป่าไม้ และแหล่งท่องเที่ยวทางประวัติศาสตร์และธรรมชาติที่สวยงาม
- มีทุ่งไหหิน เป็นแหล่งท่องเที่ยวทางธรรมชาติยอดนิยมของคนลาวและคนต่างชาติ
- มีภูเขาที่สูงที่สุดในสปป.ลาว อยู่ถึง 3 ลูก คือ พูเบีย พูขาว และพูสามสุม มีอากาศเย็นตลอดปี โดยอุณหภูมิเฉลี่ยสูงสุด-ต่ำสุดตลอดทั้งปีประมาณ 22-13 องศาเซลเซียส

## ทรัพยากรธรรมชาติ

ลำดับ	ประเภท	ผลผลิต (ตัน)	ลำดับ	ประเภท	ผลผลิต (ตัน)
1	ข้าวนาปี	81,500	8	ถั่วเขียว	225
2	ข้าวนาปรัง	-	9	พืชผัก	42,080
3	ข้าวไร่	15,900	10	ยาสูบ	1,645
4	ข้าวโพด	157,570	11	ฝ้าย	-
5	เปลือก-มัน	34,590	12	อ้อย	3,785
6	ถั่วลิสง	1,160	13	กาแฟ	475
7	ถั่วเหลือง	367	14	ชา	1,960



แขวงเวียงขวางมีผลผลิตข้าวนาปรังค่อนข้างน้อย เพียง 160 ตัน ในปี 2556 โดยแขวงที่มีผลผลิตข้าวนาปรังน้อยที่สุดคือแขวงพงสาลี ผลิตข้าวในปี 2556 ได้เพียง 150 ตันเท่านั้น

**อุตสาหกรรม :** ซีเมนต์ ป่าไม้/ ไม้แปรรูป

### ค่าสาธารณูปโภคพื้นฐาน และต้นทุนการดำเนินงานธุรกิจ

- รูปแบบสำนักงานให้เช่า: อาคารพาณิชย์

ทำเลที่ตั้ง: เมืองปาก

ค่าเช่าอาคาร 2 ชั้น ขนาดพื้นที่ 4x16 เมตร ประมาณ 400-500 เหรียญสหรัฐฯ/ เดือน

(ข้อมูลจากการสัมภาษณ์ Rentsbuy.com)

- ค่าน้ำประปาสำหรับองค์กรธุรกิจ: 9,735 กีบ/ ลบ.ม./ เดือน

### การเลือกทำเลที่ตั้ง

สภาพแวดล้อมทางธุรกิจในสปป.ลาว ส่วนมากจะกระจุกอยู่ในเมืองเอก (เทียบเท่าอำเภอเมืองในไทย) ยกเว้นแขวงเวียงจันทน์ ที่ความเจริญอยู่ในเมืองโพนโฮง ซึ่งเดิมเคยเป็นเมืองเอก ขณะที่เมืองเศรษฐกิจโดยเฉพาะการท่องเที่ยวคือเมืองวังเวียง ส่วนเมืองเอกในปัจจุบันคือเมืองเวียงคำ เปรียบเสมือนเป็นเพียงเมืองราชการเท่านั้น

ดังนั้นนอกจากแขวงเวียงจันทน์แล้ว การตั้งสำนักงานตัวแทนหรือสำนักงานสาขาในสปป.ลาว ควรเลือกเมืองเอกไว้เป็นหลัก

สำหรับรูปแบบของอาคารที่ตั้งสำนักงานนั้น ทุกแขวงยกเว้นนครหลวงเวียงจันทน์ยังไม่มีอาคารสำนักงานให้เช่าอย่างชัดเจน ส่วนใหญ่จึงนิยมเช่าอาคารพาณิชย์หรือเช่าบ้านทั้งหลังเพื่อทำสำนักงาน รวมถึงการเช่าอาคารพาณิชย์ดังกล่าวเพื่อประโยชน์ด้านที่อยู่อาศัยหรือโกดังสินค้า แล้วแต่ความต้องการของธุรกิจ

## 3.8 อัตราค่าจ้างและสวัสดิการ

### 3.8.1 อัตราค่าจ้างแรงงาน

1. ค่าเฉลี่ยเงินเดือนขั้นต้นในแต่ละสาขาอาชีพ

ข้อมูลดูตามหัวข้อที่ 3.1 (ต้นทุนการทำธุรกิจ)

2. ค่าจ้างขั้นต่ำแยกตามตำแหน่ง

ข้อมูลดูตามหัวข้อที่ 3.1 (ต้นทุนการทำธุรกิจ)

### 3. ตารางค่าจ้างแยกตามตำแหน่ง เช่น ล่าม เลขานุการ พนักงานบัญชี/ การเงิน

ผู้จัดการโรงงาน ข้อมูลตามหัวข้อที่ 3.1 (ต้นทุนการทำธุรกิจ)

### 4. เงินโบนัส n/a

#### ต้นทุนด้านแรงงาน ค่าแรง และอัตราเงินเดือนในแต่ละตำแหน่ง

นอกจากอัตราเงินเดือนภาครัฐแล้ว สปป.ลาว ยังไม่มีบรรทัดฐานค่าแรงอย่างชัดเจนมากนัก โดยถึงแม้รัฐจะกำหนดอัตราค่าแรงขั้นต่ำสำหรับแรงงานไร้ฝีมือไว้ที่ 1,100,000 กีบ หรือประมาณ 4,400 บาทต่อเดือน แต่ในทางปฏิบัติแล้วมักไม่สามารถใช้อัตราร้อยดังกล่าวได้จริง

ทั้งนี้จากการสำรวจตัวอย่างในเบื้องต้น พบว่าค่าแรงภาคเอกชนลาวขั้นต่ำจะอยู่ราว 1,200,000 กีบ หรือประมาณ 4,800 บาท/ เดือน ซึ่งมักจะน้อยกว่าค่าแรงภาคเอกชนไทยอยู่ราว 2 เท่า ขณะที่พนักงานรัฐวิสาหกิจลาวระดับทั่วไป จะได้ค่าแรงน้อยกว่าภาคเอกชนลาวอยู่ราว 2 เท่าเช่นกัน

## 3.8.2 สวัสดิการแรงงาน

- **การหยุดงาน:** พนักงานแรงงานมีสิทธิได้รับการหยุดงานอย่างน้อยหนึ่งวันต่อหนึ่งสัปดาห์ โดยจะเป็นวันอาทิตย์หรือวันใดวันหนึ่งก็ได้ ตามการตกลงระหว่างลูกจ้างกับผู้ว่าจ้าง

- **การพักสำหรับผู้ที่ทำงานเป็นกะ:** กำหนดให้มีเวลาพักทานข้าว 45 นาที และเวลาพักอีกคราวละ 5-10 นาที หลังจากทำงานต่อเนื่อง 1-2 ชั่วโมง

- **การหยุดประจำปี:** ลูกจ้างคนใดหากทำงานครบ 1 ปีเต็มติดต่อกัน มีสิทธิหยุดประจำปีได้ 15-18 วัน ตามสภาพของการทำงานนั้น โดยได้รับเงินเดือนหรือค่าแรงเท่ากับวันทำงาน และตามการตกลงของนายจ้างเป็นผู้กำหนดวันหยุดล่วงหน้าให้ลูกจ้าง

- **การหยุดงานเนื่องจากการเจ็บป่วย:** ลูกจ้างรายเดือน หากป่วยโดยมีใบรับรองแพทย์ มีสิทธิหยุดงานได้ 30 วันต่อ 1 ปี โดยได้รับเงินเดือนหรือค่าแรงตามปกติเต็มจำนวน ส่วนลูกจ้างรายวัน รายชั่วโมง หรือคิดค่าจ้างตามผลผลิตหรือตามการรับเหมาต่างๆ จะได้รับสิทธิหยุดงานเนื่องจากการเจ็บป่วย หลังจากทำงานครบ 90 วันไปแล้ว

## 3.8.3 สวัสดิการประกันสังคม

นิติบุคคล/ องค์กรที่มีพนักงานตั้งแต่ 10 คนขึ้นไป ตามกฎหมายว่าด้วยการประกันสังคม กำหนดให้ต้องเข้าระบบประกันสังคมโดยการจ่ายเงินสมทบ ให้นายจ้างรับผิดชอบจ่ายร้อยละ 5 และลูกจ้างรับผิดชอบจ่ายร้อยละ 4.5 โดยลูกจ้างจะได้รับสิทธิประโยชน์ต่างๆ อาทิ

- **การหยุดงานก่อนหรือหลังคลอดบุตร สำหรับแรงงานผู้หญิง:** มีสิทธิหยุดงานก่อนหรือหลังคลอดลูกอย่างน้อย 90 วัน โดยได้รับเงินเดือนเต็มตามปกติ รวมถึงเงินประกันสังคมถ้าหากทำประกันสังคมอย่างครบถ้วน นอกจากนี้ ยังได้รับเงินสนับสนุนในการคลอดบุตรจากนายจ้าง หรือประกันสังคมเพิ่มเติมอีกอย่างน้อยไม่ต่ำกว่าร้อยละ 60 ของเงินที่ได้รับในแต่ละเดือน หากคลอดลูกเป็นฝาแฝดตั้งแต่ 2 คนขึ้นไป จะได้รับเงินสนับสนุนเพิ่มเติมอีกร้อยละ 50 ของเงินสนับสนุนการคลอดบุตรจากนายจ้าง

- **การหยุดงานอันเนื่องมาจากอุบัติเหตุหรือเจ็บป่วยจากการทำงาน:** อาทิจได้รับบาดเจ็บ หรือติดเชื้อมันเกิดขึ้นระหว่างการทำงานที่นายจ้างสั่ง ประกันสังคมจะเป็นผู้รับผิดชอบค่าใช้จ่ายตามจริงในการรักษาพยาบาลทั้งหมดตาม

คำสั่งของแพทย์ ตลอดจนการรักษาตัวและฟื้นฟูสุขภาพตามการแนะนำของแพทย์ โดยลูกจ้างมีสิทธิได้รับเงินเดือน หรือค่าแรงตามวันทำงานปกติ แต่ไม่เกิน 6 เดือน หลังจากนั้นจะได้รับเงินเดือนหรือค่าแรงร้อยละ 50 ของเงินเดือน แต่ไม่เกิน 18 เดือน ทั้งนี้ นายจ้างจะต้องรับผิดชอบในการดำเนินนโยบายต่างๆ เกี่ยวกับลูกจ้าง ตามระเบียบการของรัฐที่ออกในแต่ละระยะ

• **เงินชดเชยกรณีเสียชีวิต:** ครอบครัวของลูกจ้างจะได้เงินค่าทำศพอย่างน้อยไม่ต่ำกว่าเงินเดือนหรือค่าแรง 6 เดือนของผู้เสียชีวิต นอกจากนี้ ทายาทของผู้เสียชีวิตยังมีสิทธิได้รับเงินสนับสนุนครั้งเดียวจากนายจ้างหรือประกันสังคม เพิ่มเติมดังนี้

- อายุการทำงานต่ำกว่า 3 ปี: จะได้รับเงินสนับสนุนครั้งเดียว เป็นจำนวน 6 เท่าของเงินเดือนที่ได้รับก่อนเสียชีวิต
- อายุการทำงาน 3-10 ปี: จะได้รับเงินสนับสนุนครั้งเดียว เป็นจำนวน 8 เท่าของเงินเดือนที่ได้รับก่อนเสียชีวิต
- อายุการทำงาน 10 ปี 1 เดือน ถึง 20 ปี: จะได้รับเงินสนับสนุนครั้งเดียว เป็นจำนวน 12 เท่าของเงินเดือนที่ได้รับก่อนเสียชีวิต
- อายุการทำงานตั้งแต่ 20 ปี 1 เดือนขึ้นไป: จะได้รับเงินสนับสนุนครั้งเดียว เป็นจำนวน 15 เท่าของเงินเดือนที่ได้รับก่อนเสียชีวิต

นอกจากนี้ นายจ้างยังอาจมีภาระผูกพันตามสัญญาจ้างของนายจ้างเอง ในการให้สวัสดิการแก่ลูกจ้างเพิ่มเติมนอกเหนือจากสิทธิประโยชน์ที่ลูกจ้างได้รับจากประกันสังคม อาทิ วันหยุดบริษัท การเข้ารับการฝึกอบรม เงินสนับสนุนค่าทำศพ และเงินสนับสนุนค่ารักษาพยาบาล

### 3.8.4 อัตราจ้างล่วงเวลาตามกฎหมายแรงงานสปป.ลาว

• **วันทำงานปกติ (จันทร์ ถึง เสาร์)**

ตั้งแต่ 17.00-20.00 น. ให้คิดร้อยละ 150 ของค่าแรงชั่วโมงปกติ

ตั้งแต่ 20.00 น. เป็นต้นไป ให้คิดร้อยละ 200 ของค่าแรงชั่วโมงปกติ

• **วันอาทิตย์ วันหยุดนักขัตฤกษ์ และวันหยุดตามเทศกาล**

ตั้งแต่ 08.00-20.00 น. ให้คิดร้อยละ 250 ของค่าแรงชั่วโมงปกติ

ตั้งแต่ 20.00 น. เป็นต้นไป ให้คิดร้อยละ 300 ของค่าแรงชั่วโมงปกติ

นอกจากนี้ หากเป็นการทำงานหลัง 22.00 น. จนถึงเช้า ให้เพิ่มค่าแรงอีกอย่างน้อยร้อยละ 15 ของค่าแรงชั่วโมงปกติ

การจ้างงานล่วงเวลานี้ กำหนดให้มีระยะเวลารวมกันแล้วต้องไม่เกิน 48 ชั่วโมงต่อเดือน โดยหากเกินกว่านี้จะต้องขออนุญาตโดยเฉพาะจากองค์การคุ้มครองแรงงาน

### 3.8.5 การจ่ายค่าแรงในกรณีอื่นๆ

- **กรณีนายจ้างหยุดพักหรือชะลอการผลิต:** กำหนดให้จ่ายค่าจ้างไม่น้อยกว่าร้อยละ 50 ของค่าจ้างปกติตลอดระยะเวลาที่หยุดงานชั่วคราว
- **กรณีนายจ้างล้มละลาย:** นายจ้างจะต้องชำระค่าแรงที่ค้างไว้ทั้งหมดเสียก่อน จึงจะนำเงินส่วนที่เหลือไปชำระหนี้อื่นๆ ต่อได้

### 3.8.6 การเลิกจ้าง

ในกรณีที่ลูกจ้างขาดความสามารถในวิชาชีพ หรือสุขภาพไม่แข็งแรงไม่สามารถทำงานต่อได้ หรือนายจ้างมีความจำเป็นต้องปลดพนักงานเพื่อปรับปรุงการผลิตใหม่ภายในหน่วยงานนั้น นายจ้างจะต้องแจ้งให้ลูกจ้างทราบก่อนอย่างน้อย 30 หรือ 45 วัน และจ่ายเงินสนับสนุนในการหยุดงานให้ลูกจ้าง ในอัตราร้อยละ 10 ของอัตราเงินเดือนล่าสุด คุณด้วยจำนวนเดือนตั้งแต่เริ่มทำงานเดือนแรกจนถึงสิ้นเดือนที่เลิกจ้าง

สำหรับกรณีที่นายจ้างเป็นผู้ยกเลิกสัญญาแรงงานกับลูกจ้างโดยไม่มีเหตุผลเพียงพอหรือไม่เป็นธรรม จะต้องจ่ายเงินสนับสนุนการหยุดงานแก่ลูกจ้าง ในอัตราร้อยละ 15 ของอัตราเงินเดือนล่าสุด คุณด้วยจำนวนเดือนตั้งแต่เริ่มทำงานเดือนแรกจนถึงสิ้นเดือนที่เลิกจ้าง

อย่างไรก็ดี นายจ้างมีสิทธิยกเลิกสัญญาแรงงานโดยไม่จ่ายเงินสนับสนุนในกรณีที่ลูกจ้างมีความผิด เข้าข่ายอย่างน้อยข้อใดข้อหนึ่ง ดังต่อไปนี้

- ไม่ซื่อสัตย์ต่อการทำงาน หรือมีเจตนาสร้างความเสียหายอย่างมหาศาลแก่นายจ้าง โดยมีหลักฐานยืนยันอย่างถูกต้องชัดเจน
- ละเมิดข้อกำหนดกฎระเบียบ และระเบียบการทำงาน และนายจ้างเคยตักเตือนมาแล้วแต่ยังคงปฏิบัติดังเช่นเคย
- ขาดงาน 4 วันติดต่อกันโดยไม่ทราบเหตุผล

## 3.9 กฎระเบียบและกฎหมายที่เกี่ยวข้องกับการจ้างแรงงาน

### 3.9.1 กฎหมายแรงงาน

ภายใต้กฎหมายว่าด้วยแรงงาน ผู้ลงทุนต้องจ้างแรงงานซึ่งมีสัญชาติลาวตามเงื่อนไขการจำกัด ส่วนการใช้แรงงานชาวต่างประเทศของผู้ลงทุน (โดยต้องใช้แรงงานชาวต่างประเทศได้ไม่เกินร้อยละ 20 หรือสำหรับแรงงานที่มีฝีมือไม่เกินร้อยละ 10) ถ้ามีความจำเป็นต้องใช้แรงงานชาวต่างประเทศเกินกว่าสัดส่วนที่กำหนด ต้องได้รับความเห็นชอบจากหน่วยงานที่รับผิดชอบเรื่องแรงงานก่อน

นายจ้างต้องตีพิมพ์ข้อบังคับการทำงาน (Work Regulations) ที่ต้องไม่ขัดกับกฎหมายว่าด้วยแรงงานให้ลูกจ้างได้รับรู้ตามกฎหมายว่าด้วยแรงงาน คือชั่วโมงการทำงานต้องไม่เกิน 6 วันต่อสัปดาห์ หรือ 48 ชั่วโมงต่อสัปดาห์ และการทำงานล่วงเวลาต้องไม่เกิน 3 ชั่วโมงต่อวัน หรือ 45 ชั่วโมงต่อเดือน

ทั้งนี้ นายจ้างต้องจ่ายค่าทำงานล่วงเวลาตามอัตราที่กำหนดไว้ในกฎหมาย และลูกจ้างมีสิทธิมีวันหยุดประจำปี 15 วัน เมื่อทำงานเป็นเวลาหนึ่งปี และวันลาป่วย 30 วันต่อปี

การบอกเลิกสัญญาจ้างแรงงานที่ไม่มีกำหนดระยะเวลานั้น อาจบอกเลิกได้ด้วยการส่งหนังสือเป็นลายลักษณ์อักษร ล่วงหน้า 30 วัน หรือ 45 วัน ทั้งนี้แล้วแต่ประเภทของงานที่ลูกจ้างดำเนินการ (ตำแหน่งที่ต้องอาศัยทักษะมากต้องได้รับ หนังสือแจ้งล่วงหน้ามากกว่า)

ในการบอกเลิกสัญญานั้น นายจ้างต้องจ่ายค่าชดเชยให้แก่ลูกจ้างโดยคำนวณในอัตราร้อยละ 10 หรือถ้าลูกจ้างทำงาน มาเป็นเวลา 3 ปี ในอัตราร้อยละ 15 ของฐานเงินเดือนสุดท้ายก่อนการบอกเลิกสัญญา และอัตราชดเชยดังกล่าวจะเพิ่มขึ้น เป็นอัตราร้อยละ 15 และร้อยละ 20 ตามลำดับ หากการบอกเลิกสัญญานั้นเป็นการบอกเลิกที่ไม่เป็นธรรม

นายจ้างที่จ้างลูกจ้างตั้งแต่ 10 คนขึ้นไป ต้องเข้าร่วมในระบบประกันสังคมด้วยการชำระเงินเป็นจำนวนเท่ากับ ร้อยละ 5 ของเงินเดือนของลูกจ้าง (ซึ่งกฎหมายกำหนดอัตราสูงสุดของจำนวนเงินดังกล่าวไว้) ให้แก่กองทุนประกันสังคมและ หักเงินเดือนของลูกจ้างในอัตราร้อยละ 4.5 (ซึ่งกฎหมายกำหนดอัตราสูงสุดของจำนวนเงินดังกล่าวไว้) และส่งเสริมจำนวน ดังกล่าวเข้ากองทุน

ปัจจุบันค่าแรงขั้นต่ำของแรงงานสปป.ลาว คือ เดือนละ 1,100,000 กีบต่อคนต่อเดือน มีผลบังคับใช้เมื่อวันที่ 1 พฤษภาคม 2561 เป็นต้นไป

### 3.9.2 กฎหมายประกันสังคม

สปป.ลาว มีกฎหมายว่าด้วยการประกันสังคมปี 2556 ประกาศใช้เมื่อวันที่ 20 สิงหาคม และมีผลบังคับใช้แล้วใน ปลายปีเดียวกัน โดยแบ่งกลุ่มผู้ทำประกันสังคมออกเป็น 2 กลุ่ม คือกลุ่มที่รัฐบังคับ และกลุ่มที่เลือกทำได้โดยสมัครใจ ดังนี้

- กลุ่มที่รัฐบังคับ ได้แก่ ข้าราชการ เจ้าหน้าที่รัฐ พนักงานในองค์กรภาคเอกชน สถาบันการศึกษา โรงพยาบาล สถานทูต กงสุล องค์กรจัดตั้งสากล และองค์กรที่ไม่สังกัดรัฐบาล ซึ่งประจำอยู่ในสปป.ลาว รวมถึงผู้ใช้แรงงานทั้งชาวลาว และ ชาวต่างชาติที่ได้รับเงินเดือนหรือค่าจ้าง เป็นต้น
- กลุ่มที่เลือกทำได้โดยสมัครใจ ได้แก่ ผู้ประกอบอาชีพอิสระ อาทิ กสิกร ค้าขาย ผู้ทำงานด้านบริการ ฯลฯ

#### การจ่ายเงินสมทบเข้ากองทุนประกันสังคม และสิทธิของผู้ประกันตน

ทั้งนี้ นับตั้งแต่วันที่ 1 เดือนมกราคม 2558 เป็นต้นมา กระทรวงแรงงานและสวัสดิการสังคมมีประกาศปรับปรุงอัตรา เงินสมทบใหม่ โดยกำหนดให้ผู้ประกันตนในกองทุนประกันสังคม ต้องชำระเงินสมทบเข้ากองทุนประกันสังคมเพิ่มขึ้นจากเดิม อัตราร้อยละ 9.5 เป็นร้อยละ 11.5 ของเงินเดือนหรือค่าจ้างในเดือนนั้นๆ โดยแบ่งที่มาของเงินสมทบออกเป็น 2 ส่วน คือ มาจากผู้ว่าจ้างร้อยละ 6 และหักจากเงินของลูกจ้างอีกร้อยละ 5.5

พร้อมกันนั้นประกาศฉบับดังกล่าว ยังกำหนดให้ปรับเพดานเงินเดือนที่ต้องจ่ายเงินสมทบขึ้น จาก 1.5 ล้านกีบ (ประมาณ 6,000 บาท) เป็น 2 ล้านกีบ (ประมาณ 8,000 บาท) อีกด้วย

สำหรับผู้ประกันตนในกองทุนประกันสังคมที่มีเหตุให้ต้องออกจากงานเกินกว่า 1 เดือน หรือมีเหตุให้ออกจากระบบกองทุนประกันสังคมไปแล้ว สามารถกลับเข้าสู่ระบบได้อีกโดยจะนับอายุการจ่ายเงินสมทบให้ต่อจากเดิม ภายใต้สิทธิการคุ้มครองใน 8 กรณี ดังนี้

### 1. กรณีเจ็บป่วยทั่วไป

ผู้ที่อยู่ในระบบประกันตนฯ และมีประวัติการจ่ายเงินสมทบ 1 เดือนขึ้นไปในระยะเวลา 6 เดือนล่าสุด สามารถใช้สิทธิรักษาพยาบาลกรณีประสบอุบัติเหตุ หรือเจ็บป่วยอันเนื่องมาจากการทำงาน หรือกรณีลูกจ้างหญิงฝากท้อง คลอดลูก และอาการเจ็บป่วยที่เกี่ยวข้องกับการตั้งครรภ์ หรือแท้งบุตร

สำหรับผู้ที่อยู่ในระบบประกันตนฯ และมีประวัติการจ่ายเงินสมทบ 3 เดือนขึ้นไปในระยะเวลา 6 เดือนล่าสุด สามารถใช้สิทธิรักษาพยาบาลกรณีประสบอุบัติเหตุ หรือเจ็บป่วยทั่วไปได้ โดยไม่ต้องเนื่องมาจากการทำงาน

สิทธิในข้อนี้ครอบคลุมถึงคู่สมรสและบุตรอีก 2 คนที่อายุไม่เกิน 18 ปี (หรือหากบุตรยังเป็นนักศึกษา ต้องอายุไม่เกิน 23 ปี และเป็นโสด) ซึ่งจะได้รับสิทธิเช่นเดียวกับผู้ประกันตนฯ และหากบุตรอยู่คนละแขวงกับผู้ประกันตนฯ ก็สามารถเลือกใช้โรงพยาบาลที่บุตรแต่ละคนอยู่ได้ด้วย โดยหากผู้ประกันตนฯ เสียชีวิต คู่สมรสและบุตร จะยังคงได้รับสิทธินี้ไปอีก 3 เดือน

อย่างไรก็ตาม ในปัจจุบันยังมีสถานพยาบาลที่อยู่ในระบบประกันสังคมไม่มากนัก โดยมีให้เลือกในนครหลวงเวียงจันทน์มากที่สุดคือ 3 แห่ง รองลงมาคือแขวงเวียงจันทน์มีให้เลือก 2 แห่ง ส่วนแขวงอื่นๆ มีสถานพยาบาลที่อยู่ในระบบประกันสังคมเพียงแขวงละ 1 แห่งเท่านั้น

ทั้งนี้หากเป็นการเจ็บป่วยหรืออุบัติเหตุฉุกเฉิน ผู้ประกันตนฯ สามารถเข้ารับการรักษาได้ในโรงพยาบาลที่ใกล้ที่สุดแล้วแจ้งให้โรงพยาบาลที่ตนเลือกหรือกองทุนประกันสังคมทราบภายใน 72 ชั่วโมง โดยต้องเก็บใบเสร็จจากรักษาทั้งหมดที่ชำระไปแล้ว เพื่อนำมาเป็นหลักฐานขอรับเงินคืนตามสิทธิ

### 2. กรณีคลอดบุตร หรือแท้งบุตร

สำหรับผู้ที่อยู่ในระบบประกันตนฯ และมีประวัติการจ่ายเงินสมทบ 6 เดือนขึ้นไปในระยะเวลา 12 เดือนล่าสุด จะได้รับสิทธิเพิ่มเติมจากข้อ 2.1 เป็นเงินสงเคราะห์บุตร และเงินสงเคราะห์การหยุดงานเพื่อการคลอดบุตร รวมถึงเงินสงเคราะห์การหยุดงานกรณีแท้งลูก (เฉพาะอายุครรภ์ 3 เดือนขึ้นไป)

### 3. กรณีอุบัติเหตุ หรือเจ็บป่วยอันเนื่องมาจากการทำงาน และอุบัติเหตุอื่นๆ เนื่องมาจากการทำงาน

นอกเหนือจากสิทธิในข้อ 2.1 แล้ว เมื่อผู้ที่อยู่ในระบบประกันตนฯ มีประวัติการจ่ายเงินสมทบ 1 เดือนขึ้นไปในระยะเวลา 6 เดือนล่าสุด จะได้รับสิทธิในการรักษาพยาบาล และเงินชดเชยค่าพักรักษาตัว หรือเงินสงเคราะห์การพิการ อันเนื่องมาจากการทำงานต่างๆ เช่น อุบัติเหตุจนถึงขั้นพิการ โรคที่มีสาเหตุมาจากการทำงาน ตลอดจนกรณีประสบเหตุต่างๆ อันเป็นเหตุให้ทุพพลภาพ เป็นต้น

อย่างไรก็ตาม หากผู้ประกันตนมีประวัติการจ่ายเงินสมทบตั้งแต่ 12 เดือนขึ้นไป จะได้รับสิทธิในการเข้ารับการรักษาพยาบาล และเงินชดเชยค่าพักรักษาตัว หรือเงินสงเคราะห์การพิการ กรณีเจ็บป่วยหรืออุบัติเหตุเนื่องจากการทำงานได้เช่นเดียวกัน

#### 4. กรณีพักฟื้นฟูสุขภาพ

สำหรับผู้ที่อยู่ในระบบประกันตนฯ และมีประวัติการจ่ายเงินสมทบ 3 เดือนขึ้นไปในระยะ 6 เดือนล่าสุด และประสบอุบัติเหตุ หรือมีเหตุจำเป็นทางสุขภาพให้ต้องพักงานชั่วคราวแบบไม่ได้รับเงินเดือนหรือค่าจ้าง โดยมีเอกสารทางการแพทย์รับรอง จะได้รับเงินสงเคราะห์การฟื้นฟูสุขภาพรายเดือน โดยคำนวณจากเงินเดือนหรือค่าจ้างเฉลี่ย 6 ครั้งสุดท้าย แต่หากมีการรับเงินสงเคราะห์การฟื้นฟูสุขภาพครบ 12 เดือนแล้ว อาการยังไม่ดีขึ้น จะต้องเข้ารับการตรวจโดยแพทย์ผู้เชี่ยวชาญอีกครั้ง เพื่อพิจารณาคำนวณอัตราค่าชดเชยให้ใหม่เป็นประเภทพิการ

#### 5. กรณีเกษียณอายุ

ผู้ประกันตนฯ เพศหญิง อายุ 55 ปีขึ้นไป และเพศชาย อายุ 60 ปีขึ้นไป (หรือ 55 ปีขึ้นไป กรณีมีปัญหาทางสุขภาพ) ที่มีประวัติการจ่ายเงินสมทบตั้งแต่ 180 เดือน หรือ 15 ปีขึ้นไป จะได้รับเงินบำนาญในอัตราส่วนที่แตกต่างกันตั้งแต้อายุละ 70 ถึง 100 ของเงินเดือนผู้ประกันตน ขึ้นอยู่กับปัจจัยต่างๆ เช่น อาชีพ ประวัติการชำระเงินเข้ากองทุนประกันสังคม สภาพร่างกาย ประเภทของงานที่ทำ และวันที่เริ่มเข้าสู่ระบบประกันตนฯ เป็นต้น

ในกรณีนี้ ผู้ประกันตนฯ ที่อยู่ในระบบประกันตนฯ ก่อนการประกาศใช้กฎหมาย และมีประวัติการชำระเงินเข้ากองทุนประกันสังคม 5 ปีขึ้นไป จะได้รับสิทธิในข้อ 5 นี้เช่นกัน

#### 6. กรณีผู้ประกันตนฯ หรือสมาชิกในครอบครัวเสียชีวิต

ผู้ที่อยู่ในระบบประกันตนฯ และมีประวัติการจ่ายเงินสมทบ 3 เดือนขึ้นไปในระยะ 6 เดือนล่าสุด หากเสียชีวิต ครอบครัว จะได้รับเงินสงเคราะห์ฌาปนกิจศพเป็นจำนวน 12 เท่าของเงินเดือนประกันตนเฉลี่ย 6 เดือนล่าสุดของผู้ประกันตนฯ

กรณีคู่สมรสเสียชีวิต จะได้รับเงินสงเคราะห์ฌาปนกิจศพเป็นจำนวน 6 เท่าของเงินเดือนเฉลี่ย 6 เดือนล่าสุดของผู้ประกันตนฯ

กรณีบุตรอายุไม่เกิน 18 ปีเสียชีวิต จะได้รับเงินสงเคราะห์ฌาปนกิจศพเป็นจำนวน 3 เท่าของเงินเดือนเฉลี่ย 6 เดือนล่าสุดของผู้ประกันตนฯ และหากคู่สมรสอยู่ในระบบประกันตนฯ ด้วย จะได้รับเงินสงเคราะห์ฌาปนกิจศพกรณีบุตรเสียชีวิตเพิ่มเติมตามเงื่อนไขในข้อ 6 นี้เช่นกัน

นอกจากนี้ ครอบครัวของผู้เสียชีวิตยังได้รับเงินสงเคราะห์ครอบครัวตั้งแต่ 5-30 เท่าของเงินเดือนเฉลี่ย 6 เดือนล่าสุดของผู้ประกันตนฯ ขึ้นอยู่กับประวัติการชำระเงินเข้ากองทุนประกันสังคม

ทั้งนี้หากผู้ประกันตนฯ เป็นผู้พิการที่ได้รับทั้งเงินเดือนและเงินสงเคราะห์พิการ หรือเป็นพนักงานบำนาญที่พิการซึ่งได้รับทั้งเงินบำนาญและเงินสงเคราะห์พิการ ให้เลือกฐานการคำนวณเงินสงเคราะห์ฌาปนกิจศพจากเงินประเภทใดประเภทหนึ่งเท่านั้น

## 7. กรณีผู้ประกันตนฯ เสียชีวิต และมีครอบครัวที่ต้องได้รับการดูแล

หากผู้ที่อยู่ในระบบประกันตนฯ เสียชีวิต และมีประวัติการจ่ายเงินสมทบ 5 ปีขึ้นไป สมาชิกครอบครัวทุกคนที่ต้องได้รับการดูแล (ตามหลักเกณฑ์ของกองทุนประกันสังคม) จะได้รับเงินสงเคราะห์การเสียชีวิตรายเดือน ตามเงื่อนไขดังนี้

เป็นบุตรหรือบุตรบุญธรรมทุกคนของผู้ประกันตนฯ ที่มีอายุไม่เกิน 18 ปี จะได้รับเงินสงเคราะห์การเสียชีวิต ในอัตรา ร้อยละ 20 ของเงินเดือนประกันตนสุดท้ายของผู้ประกันตนฯ จนกว่าจะอายุถึง 18 ปี หรือในกรณีบุตรเป็นผู้พิการ จะได้รับเงินสงเคราะห์ดังกล่าวไปตลอดชีวิต แต่ทั้งนี้ทั้งนั้น รวมค่าเลี้ยงดูบุตรทุกคนแล้วต้องไม่เกินร้อยละ 60 ของเงินเดือนประกันตนสุดท้ายของผู้ประกันตนฯ

คู่สมรสที่เกษียณอายุแล้ว (ชาย 60 ปีขึ้นไป หญิง 55 ปีขึ้นไป) ซึ่งไม่มีรายได้และยังไม่ได้แต่งงานใหม่ หรือเป็นผู้พิการ จะได้รับเงินสงเคราะห์การเสียชีวิตของผู้ประกันตนฯ ในอัตราร้อยละ 30 ของรายได้สุดท้ายของผู้เสียชีวิต

บิดาและมารดาที่เกษียณแล้วซึ่งไม่มีรายได้ และผู้ประกันตนฯ เป็นผู้เลี้ยงดู จะได้รับเงินสงเคราะห์การเสียชีวิตของผู้ประกันตนฯ ในอัตราร้อยละ 30 ของรายได้สุดท้ายของผู้เสียชีวิต แต่ทั้งนี้ทั้งนั้น หากทั้งบิดาและมารดาเป็นผู้มีสิทธิ์ได้รับเงินสงเคราะห์ดังกล่าว จะได้รับเงินรวมกันไม่เกินร้อยละ 50 ของเงินเดือนประกันตนสุดท้ายของผู้ประกันตนฯ

ในกรณีของบิดาและมารดาที่บุตรเสียชีวิตทั้งหมดในการสู้รบเพื่อประเทศชาติ บิดามารดาจะได้รับเงินสงเคราะห์ดังกล่าวตลอดชีวิต ไม่ว่าจะบุตรจะอยู่ในระบบประกันตนฯ หรือไม่ก็ตาม

อย่างไรก็ตาม เงินสงเคราะห์ในข้อ 7 นี้ รวมทุกคนในครอบครัวแล้วต้องไม่เกินร้อยละ 80 ของเงินเดือนประกันตนสุดท้ายของผู้ประกันตนฯ

## 8. กรณีว่างงาน

ผู้ที่อยู่ในระบบประกันตนฯ และมีประวัติการจ่ายเงินสมทบ 12 เดือนขึ้นไปในระยะ 24 เดือนล่าสุด ซึ่งว่างงานจากการที่บริษัทหรือผู้ว่าจ้างล้มละลายหรือถูกเลิกจ้างเป็นระยะเวลา 30 วันขึ้นไป จะได้รับเงินสงเคราะห์การว่างงานในอัตราร้อยละ 60 ของเงินเดือนเฉลี่ย 6 เดือนล่าสุด

กองทุนประกันสังคมจะจ่ายเงินสงเคราะห์การว่างงานอย่างต่อเนื่องตั้งแต่ 3 เดือน ถึง 12 เดือน ขึ้นอยู่กับประวัติการจ่ายเงินสมทบ และจะหยุดการจ่ายเงินเมื่อผู้ประกันตนได้งานทำ หรือปฏิเสธการเข้าทำงานใหม่อย่างไม่มีเหตุผล หรือเสียชีวิต

### ขั้นตอนการสมัครเป็นผู้ประกันตนในกองทุนประกันสังคม (ไม่เสียค่าใช้จ่าย)

- กรณีบริษัทที่ยังไม่ได้เข้าระบบกองทุนประกันสังคม จะต้องกรอกแบบฟอร์มขึ้นทะเบียนวิสาหกิจ (อปส 1-01) เสียก่อน
- กรณีลูกจ้างที่ยังไม่ได้เข้าระบบกองทุนประกันสังคม จะต้องกรอกแบบฟอร์มขึ้นทะเบียนผู้ออกแรงงาน (อปส 1-02) เป็นจำนวน 2 ชุด เพื่อระบุด้านพยาบาลที่ต้องการ และข้อมูลเกี่ยวกับสมาชิกในครอบครัวที่ต้องการให้ใช้สิทธิ์ในกองทุนประกันสังคมร่วมกับตน



- สำหรับผู้ประกันตนฯ ที่ย้ายงานใหม่ ให้บริษัทผู้ว่าจ้างกรอกแบบฟอร์มแจ้งผู้ประกันตนเข้าทำงาน (อปส 1-04) แล้วส่งให้สำนักงานประกันสังคม (สูงสุด 20 รายชื่อต่อหนึ่งแบบฟอร์ม)
- ในการจัดส่งเอกสารแต่ละครั้ง บริษัทผู้ว่าจ้างต้องกรอกใบนำส่งเอกสาร (อปส 1-03) ด้วยทุกครั้ง

สำหรับหน่วยงานใดที่มีความประสงค์ให้สำนักงานกองทุนประกันสังคมเข้าไปชี้แจงทำความเข้าใจกับพนักงานในบริษัท สามารถติดต่อได้ที่แผนกประชาสัมพันธ์ สำนักงานกองทุนประกันสังคม โทร. (020) 5548 9028 หรือดาวินโฮลด์ข้อมูลด้านกฎหมายและเอกสารที่เกี่ยวข้องได้ที่เว็บไซต์ [www.ssolao.gov.la](http://www.ssolao.gov.la)

นอกจากนี้ ยังสามารถติดตามข่าวสารด้านการประกันสังคมได้ที่คลื่นวิทยุ FM 105.5 ในวันเสาร์-อาทิตย์ เวลา 08.00-09.00 นาฬิกา และคลื่นวิทยุ FM 103.7 ในวันอังคาร และพฤหัสบดี เวลา 18.00-19.00 นาฬิกา รวมถึงคอลัมน์ประจำในหนังสือพิมพ์ศึกษากีฬา และหนังสือพิมพ์ประชาชนได้อีกด้วย

### 3.9.3 ระเบียบการคุ้มครองแรงงาน

#### 1. ระเบียบการรับลูกจ้างใหม่

ผู้สมัครหญิงและชายต้องมีอายุตั้งแต่ 14 ปีขึ้นไป และต้องเตรียมเอกสารให้ครบถ้วน ดังต่อไปนี้

- |   |        |
|---|--------|
| • สัญญาแรงงานระหว่างนายจ้างและลูกจ้าง     | 2 ฉบับ |
| • ใบคำร้อง (ใบสมัคร) ขอเข้าทำงานด้วยตนเอง | 1 ฉบับ |
| • ใบรับรองที่อยู่จากอำนาจการปกครองบ้าน    | 1 ฉบับ |
| • ชีวประวัติโดยย่อของตนเอง                | 1 ฉบับ |
| • สำเนาบัตรประชาชน                        | 1 ฉบับ |
| • ใบรับรองแพทย์                           | 1 ฉบับ |
| • รูปถ่าย ขนาด 3x4                        | 3 แผ่น |

ถ้าต้องการแรงงานที่มีอายุตั้งแต่ 14 ปีขึ้นไป แต่ไม่ถึง 18 ปี ลักษณะงานจะต้องเป็นงานเบา ง่าย และต้องเอาใจใส่เป็นพิเศษ ห้ามทำงานล่วงเวลา ห้ามทำงานที่หนักหน่วงและเป็นอันตรายต่อสุขภาพ ตามที่กำหนดไว้ในกฎหมายว่าด้วยแรงงานมาตรา 41 และระเบียบกฎหมายอื่นๆ

#### 2. การทดสอบความสามารถของผู้ใช้แรงงาน

กำหนด 30 วัน สำหรับลูกจ้างที่ไม่เรียกร้องถึงความชำนาญทางวิชาชีพเฉพาะ (ลูกจ้างที่ใช้แรงงาน)

กำหนด 60 วัน สำหรับลูกจ้างที่เรียกร้องถึงความชำนาญด้านวิชาชีพเฉพาะ ในระยะทดลองงานนี้ลูกจ้างจะได้รับเงินเดือนหรือค่าแรงไม่ต่ำกว่าร้อยละ 90 ของเงินเดือนหรือค่าแรงงาน

### 3. เวลาทำงานและเวลาพักผ่อน

- วันทำงานปกติ (วันจันทร์ถึงเสาร์)
- เวลาทำงานปกติ (8.00-16.00 น. หรือ 8.00-17.00 น.)
- เวลาพักผ่อน (12.00-13.00 น.)
- สำหรับผู้ที่ทำงานเป็นกะ จะมีเวลาพักผ่อนชั่ว 45 นาที ทำงาน 1-2 ชั่วโมง (มีเวลาพัก 5-10 นาที)

### 4. วันหยุดประจำสัปดาห์ วันหยุดนักขัตฤกษ์ วันหยุดเทศกาลต่างๆ

- วันหยุดประจำสัปดาห์ (เสาร์ และ/หรือ อาทิตย์)
- วันหยุดนักขัตฤกษ์และวันหยุดเทศกาลต่างๆ
- วันชาติแห่ง สปป.ลาว (2 ธันวาคม)
- วันปีใหม่สากล (1 มกราคม)
- วันแรงงานสากล (1 พฤษภาคม)
- วันผู้หญิงสากล (8 มีนาคม)
- วันปีใหม่ลาว (วันสงกรานต์) 3 วัน
- วันบุญประเพณีของชนเผ่า (สำหรับผู้ที่เป็นชนเผ่าเท่านั้น)
- วันชาติของแรงงานที่ไม่ใช่สัญชาติลาว (สำหรับผู้เป็นสัญชาตินั้น)
- และวันอื่นๆ

ถ้าวันหยุดทางราชการและวันเทศกาลต่างๆ นั้น หากตรงกับวันหยุดประจำสัปดาห์ให้หยุดทดแทนโดยเอาวันหยุดนั้นไปหยุดในวันทำงานปกติโดยได้รับเงินเดือน หรือค่าแรงตามวันทำงานปกติ

### 5. การหยุดประจำปี

ลูกจ้างคนใดหากทำงานครบ 1 ปีเต็มติดต่อกันมีสิทธิหยุดประจำปี 15-18 วัน โดยยึดตามสภาพของการทำงานนั้น โดยได้รับเงินเดือนหรือค่าแรงเท่ากับวันทำงาน และตามการตกลงของนายจ้างเป็นผู้กำหนดวันหยุดล่วงหน้าให้ลูกจ้าง

### 6. การหยุดงานก่อนหรือหลังคลอดบุตรสำหรับแรงงานผู้หญิง

ลูกจ้างผู้หญิงที่คลอดบุตรมีสิทธิหยุดงานก่อนหรือหลังเกิดลูกอย่างน้อย 90 วัน โดยได้รับเงินเดือนเต็มตามปกติ เช่นเดียวกับวันทำงานจากนายจ้างหรือเงินประกันสังคม ถ้าหากได้ทำประกันสังคมอย่างครบถ้วน นอกจากนี้ ยังได้รับเงินสนับสนุนในการคลอดบุตรจากนายจ้าง หรือเงินประกันสังคมเพิ่มเติมอีกอย่างน้อยไม่ต่ำกว่าร้อยละ 60 ของเงินที่ได้รับในแต่ละเดือน หากเกิดลูกเป็นฝาแฝดตั้งแต่ 2 คนขึ้นไป จะได้รับเงินสนับสนุนเพิ่มเติมอีกร้อยละ 50 ของเงินสนับสนุนการคลอดบุตรจากนายจ้าง

### 7. การหยุดงานเนื่องจากการเจ็บป่วย

ลูกจ้างรายเดือนหากป่วยโดยมีใบรับรองแพทย์ มีสิทธิหยุดงานได้ 30 วันต่อ 1 ปี โดยได้รับเงินเดือนหรือค่าแรงตามปกติเต็มจำนวน สำหรับลูกจ้างรายวัน เป็นชั่วโมง ตามผลผลิตหรือตามการรับเหมาต่างๆ ที่ทำงานครบ 90 วันขึ้นไป จึงจะมีผลบังคับใช้ได้

## 8. การสนับสนุนเวลาเจ็บป่วยเนื่องจากโรคประจำตัว

นายจ้างจะจ่ายเงินสนับสนุนให้ลูกจ้างที่ป่วยเป็นโรคประจำตัวที่เข้าการรักษาจากโรงพยาบาลหรือคลินิกเป็นเงินกึ่ง แต่ต้องมีใบรับรองแพทย์จากสถานที่เข้ารับการรักษา

นายจ้างต้องให้การช่วยเหลืออย่างเหมาะสม และจ่ายเงินสนับสนุนค่าทำศพของลูกจ้างที่เสียชีวิตเนื่องจากโรคประจำตัว อย่างน้อยไม่ให้ต่ำกว่าเงินเดือนหรือค่าแรง 3 เดือนที่ลูกจ้างได้รับก่อนเสียชีวิต

## 9. การหยุดงานเนื่องจากการเจ็บป่วยเนื่องจากอุบัติเหตุแรงงานและติดเชื้อจากการทำงาน

กรณีลูกจ้างได้รับบาดเจ็บระหว่างการทำงานตามที่นายจ้างสั่ง นายจ้างหรือประกันสังคมต้องรับผิดชอบค่าใช้จ่ายตามจริงในการรักษาพยาบาลทั้งหมดตามคำสั่งของแพทย์ตลอดการรักษาตัวและฟื้นฟูสุขภาพตามการแนะนำของแพทย์ ลูกจ้างมีสิทธิได้รับเงินเดือน หรือค่าแรงตามวันทำงานปกติ แต่ไม่เกิน 6 เดือน หลังจากนั้นจะได้รับเงินเดือนหรือค่าแรงร้อยละ 50 ของเงินเดือนเท่านั้นแต่ไม่เกิน 18 เดือน นอกจากนี้ นายจ้างจะต้องรับผิดชอบในการดำเนินนโยบายต่างๆ ของลูกจ้าง ตามระเบียบการของรัฐที่ออกในแต่ละระยะ

## 10. ในกรณีมีลูกจ้างเสียชีวิต

นายจ้างต้องรับผิดชอบค่าใช้จ่ายค่าทำศพอย่างน้อยไม่ต่ำกว่าเงินเดือนหรือค่าแรง 6 เดือนของผู้เสียชีวิต นอกจากนี้ ทายาทของผู้เสียชีวิตยังมีสิทธิได้รับเงินสนับสนุนครั้งเดียว เพิ่มเติมดังนี้

- อายุการทำงานต่ำกว่า 3 ปีลงมา จะได้รับเงินสนับสนุนครั้งเดียว เท่ากับเงินเดือนหรือค่าแรง 6 เดือน ที่ได้รับก่อนเสียชีวิต
- อายุการทำงาน 3-10 ปี จะได้รับเงินสนับสนุนครั้งเดียวเท่ากับเงินเดือนหรือค่าแรง 8 เดือนที่ได้รับก่อนเสียชีวิต
- อายุการทำงาน 10 ปี 1 เดือน ถึง 20 ปี จะได้รับเงินสนับสนุนครั้งเดียวเท่ากับเงินเดือนหรือค่าแรง 12 เดือนที่ได้รับก่อนเสียชีวิต
- อายุการทำงานตั้งแต่ 20 ปี 1 เดือนขึ้นไป จะได้รับเงินสนับสนุนครั้งเดียวเท่ากับเงินเดือนหรือค่าแรง 15 เดือน

ถ้าหากลูกจ้างและนายจ้างได้จ่ายเงินค่าประกันสังคมอย่างครบถ้วนแล้ว การจ่ายเงินสนับสนุนตามข้อ 6, 8, 9, 10 ประกันสังคมจะเป็นผู้จ่ายเงินสนับสนุนตามระบบประกันสังคม

นอกจากนั้น บริษัทยังจะต้องสนับสนุนเพิ่มเติมอีกจำนวนหนึ่ง

## 11. การหยุดงานอื่นๆ (ต้องระบุสาเหตุของการหยุดงาน)

## 12. ค่าแรงและเงินเดือน (ต้องมีการกำหนดค่าแรงต่ำสุดและสูงสุดต่อเดือน ตามตำแหน่งงาน)

### 13. รูปแบบการเบิกจ่ายเงินเดือนหรือค่าแรง

- ตามเวลา
- ตามผลผลิต
- ตามการรับเหมา

### 14. กำหนดเวลาของการเบิกจ่ายเงินเดือนหรือค่าแรง (มีการจ่ายเป็นรายเดือน รายสัปดาห์ และรายวัน)

#### 15. ระเบียบการขึ้นเงินเดือนหรือค่าแรง และระเบียบการตัดเงินเดือน (ควรระบุไว้ในเงื่อนไขให้ชัดเจน)

- การให้เงินบำเหน็จต่างๆ
- เบี้ยขยัน (เงินสนับสนุนการทำงาน)
- เงินบำเหน็จประจำปี

#### 16. ระเบียบการและค่าแรงทำงานล่วงเวลา

##### • ระเบียบการในการทำงานล่วงเวลา

ในกรณีที่งานต้องทำติดต่อกัน ถ้าหยุดพักจะสร้างความเสียหายให้แก่ นายจ้างหรือเป็นงานฉุกเฉินจะหยุดพักไม่ได้ และอื่นๆ นายจ้างสามารถเรียกร้องให้ลูกจ้างทำงานล่วงเวลาได้ตามความจำเป็นโดยการตกลงร่วมกันทั้งสองฝ่าย รวมทั้งตัวแทนลูกจ้าง (องค์การกรรมาบาล) ภายใน 1 เดือน ไม่ให้เกิน 48 ชั่วโมง ถ้านายจ้างอยากให้ทำงานล่วงเวลาเกินกว่า 48 ชั่วโมง ลูกจ้างต้องขออนุญาตเฉพาะจากองค์การคุ้มครองแรงงาน ในกรณีที่ลูกจ้างไม่สามารถทำงานล่วงเวลาได้ต้องแจ้งล่วงหน้าให้นายจ้างทราบเช่นกัน อย่างน้อยภายใน 24 ชั่วโมง

##### • ค่าแรงการทำงานล่วงเวลาเป็นชั่วโมง

วันทำงานปกติ (วันธรรมดา) ตั้งแต่วันจันทร์-เสาร์

- ช่วงเวลา 17.00-20.00 น. เท่ากับร้อยละ 150 ของค่าแรงในชั่วโมงปกติ

- ช่วงเวลา 20.00 น. เป็นต้นไป เท่ากับร้อยละ 200 ของค่าแรงในชั่วโมงปกติ

วันหยุดประจำสัปดาห์ วันหยุดนักขัตฤกษ์และวันหยุดตามเทศกาลต่างๆ

- ช่วงเวลา 08.00-20.00 น. เท่ากับร้อยละ 250 ของค่าแรงในชั่วโมงปกติ

- ช่วงเวลา 20.00 น. เป็นต้นไป เท่ากับร้อยละ 300 ของค่าแรงในชั่วโมงปกติ

##### • ลูกจ้างรับเงินเดือนหรือค่าแรงตามผลผลิต

วันทำงานปกติ (วันธรรมดา) ตั้งแต่วันจันทร์-เสาร์

- ช่วงเวลา 17.00-20.00 น. เท่ากับร้อยละ 150 ของค่าแรงต่อหนึ่งหน่วยผลผลิตที่ทำได้ในชั่วโมงปกติ

- ช่วงเวลา 20.00 น. เป็นต้นไป เท่ากับร้อยละ 200 ของค่าแรงต่อหนึ่งหน่วยผลผลิตที่ทำได้ในชั่วโมงปกติ

วันหยุดประจำสัปดาห์ วันหยุดนักขัตฤกษ์และวันหยุดตามเทศกาลต่างๆ

- ช่วงเวลา 17.00- 20.00 น. เท่ากับร้อยละ 250 ของค่าแรงต่อหนึ่งหน่วยผลผลิตที่ทำได้ในชั่วโมงปกติ

- ช่วงเวลา 20.00 น. เป็นต้นไป เท่ากับร้อยละ 300 ของค่าแรงต่อหนึ่งหน่วยผลผลิตที่ทำได้ในชั่วโมงปกติ

ในกรณีลูกจ้างคนใดหากถูกสับเปลี่ยนกะทำงานกลางคืนตั้งแต่ 22.00 น. ถึงเช้าของอีกวัน จะได้รับเงินเพิ่มไม่ต่ำกว่า ร้อยละ 15 ของค่าแรงในชั่วโมงปกติ

#### 17. การเบิกจ่ายเงินเดือนในกรณีหยุดพักงานชั่วคราว

ในกรณีงานแต่ละหน่วยถูกสั่งให้ชะลอการผลิต หรือให้หยุดพักการผลิตเนื่องจากความผิดของนายจ้าง หรือลูกจ้าง ชะลอหรือหยุดเอง นายจ้างต้องจ่ายเงินเดือนหรือค่าแรงให้ลูกจ้างแต่ละคนไม่ให้ต่ำกว่าร้อยละ 50 ของเงินเดือนหรือค่าแรงที่แต่ละคนได้รับในระยะเวลาที่หยุดงานชั่วคราว

ถ้าหากการผลิตกลับคืนเป็นปกติแล้ว การเบิกจ่ายเงินเดือนหรือค่าแรงต้องปฏิบัติตามปกติ

#### 18. สิทธิพิเศษในการได้รับเงินเดือนหรือค่าแรง

ในกรณีที่บริษัทยกเลิกกิจการ ล้มละลาย หรือถูกศาลตัดสินยึดทรัพย์สินทั้งหมดนั้น ลูกจ้างมีสิทธิได้รับเงินเดือนหรือค่าแรงของตน รวมทั้งเงินบำเหน็จและเงินสนับสนุนประเภทต่างๆ ก่อน หลังจากนั้นแล้วจึงเอาทรัพย์สินที่เหลือไปชำระหนี้สินอื่นๆ

#### 19. การลาหยุดงานหรือการลาออกจากงาน

ลูกจ้างทุกคนที่อยากขอลาหยุดเนื่องจากธุระส่วนตัวทั้งในระยะสั้นและระยะยาวนั้น ต้องเขียนใบคำร้องขอลาหยุดตามแบบฟอร์มของบริษัทแล้วยื่นต่อผู้อำนวยการ ซึ่งเป็นผู้อนุมัติและกำหนดวันหยุดให้ลูกจ้าง

ลูกจ้างที่มีจุดประสงค์ขอลาออก ต้องเรียนคำร้องขอลาออกตามแบบฟอร์มของบริษัทและยื่นต่อผู้อำนวยการล่วงหน้า 15-45 วัน โดยผู้อำนวยการบริษัทเป็นผู้อนุมัติ

#### 20. การยกเลิกสัญญาแรงงาน

นายจ้างจะจ่ายเงินสนับสนุนในการหยุดงานให้ลูกจ้าง ในกรณีดังต่อไปนี้

- ลูกจ้างขาดความสามารถในวิชาชีพ

- ลูกจ้างสุขภาพไม่แข็งแรง ไม่สามารถทำงานต่อได้ หรือนายจ้างมีความจำเป็นต้องปลดพนักงานเพื่อปรับปรุงการผลิตใหม่ภายในหน่วยงานนั้น ในกรณีดังกล่าว นายจ้างจะแจ้งให้ทราบก่อนอย่างน้อย 45 วัน และจะจ่ายเงินสนับสนุนในการหยุดงานให้ลูกจ้าง ดังนี้

- สำหรับลูกจ้างที่มีอายุการทำงานไม่เกิน 3 ปี จะได้รับเงินร้อยละ 10 ของเงินเดือนขั้นพื้นฐาน 1 เดือนที่ได้รับก่อนการหยุดทำงานคุณกับอายุการทำงาน

- สำหรับลูกจ้างที่มีอายุการทำงานเกิน 3 ปีขึ้นไป จะได้รับเงินร้อยละ 15 ของเงินเดือนขั้นพื้นฐาน 1 เดือนที่ได้รับก่อนการหยุดทำงานคุณกับอายุการทำงาน

#### 21. การยกเลิกสัญญาแรงงานที่ไม่ถูกต้อง

ถ้าหากนายจ้างเป็นผู้ยกเลิกสัญญาแรงงานกับลูกจ้างโดยไม่มีเหตุผลเพียงพอ บังคับโดยทางตรงและทางอ้อม นายจ้างยินดีจ่ายเงินสนับสนุนการหยุดงานแก่ลูกจ้าง ดังนี้

- สำหรับลูกจ้างที่มีอายุการทำงานไม่เกิน 3 ปี จะได้รับเงินร้อยละ 15 ของเงินเดือนขั้นพื้นฐาน 1 เดือนที่ได้รับก่อนการหยุดทำงานคุณกับอายุการทำงาน
- สำหรับลูกจ้างที่มีอายุการทำงานเกิน 3 ปีขึ้นไป จะได้รับเงินร้อยละ 20 ของเงินเดือนขั้นพื้นฐาน 1 เดือนที่ได้รับก่อนการหยุดทำงานคุณกับอายุการทำงาน

## 22. การยกเลิกสัญญาแรงงาน เนื่องจากการกระทำผิดของลูกจ้าง

นายจ้างมีสิทธิยกเลิกสัญญาแรงงานโดยไม่จ่ายเงินสนับสนุนในกรณีที่ลูกจ้างมีความผิดดังต่อไปนี้

- ไม่ซื่อสัตย์ต่อการทำงาน หรือมีเจตนาสร้างความเสียหายอย่างมหาศาลแก่นายจ้าง โดยมีหลักฐานยืนยันอย่างถูกต้องชัดเจน
- ละเมิดข้อกำหนดกฎระเบียบ และระเบียบการทำงาน และนายจ้างเคยตักเตือนมาแล้วแต่ยังคงปฏิบัติดังเช่นเคย
- ขาดงาน 4 วันติดต่อกันโดยไม่ทราบเหตุผล
- ถูกศาลตัดสินลงโทษตัดอิสรภาพ

## 23. ข้อห้ามต่างๆ (ต้องระบุในสัญญาอย่างชัดเจน)

### 24. การปฏิบัติวินัยต่อผู้กระทำผิด

ลูกจ้างคนใดหากกระทำผิด ผ่าฝืน หรือไม่ปฏิบัติตามกฎระเบียบของบริษัทฉบับนี้ จะถูกปฏิบัติวินัยตามความหนักเบา ดังนี้

- ตักเตือนด้วยวาจา
- ตักเตือนเป็นลายลักษณ์อักษร
- ให้หยุดงานชั่วคราว
- ถูกตัดเงิน
- ไล่ออกจากบริษัท โดยแจ้งให้องค์การคุ้มครองแรงงานทราบก่อน

## 3.9.4 การทำวีซ่าพำนักในต่างประเทศ/ ใบอนุญาตทำงาน

ในกรณีที่นายจ้างต้องการนำเข้าแรงงานจากต่างประเทศเข้ามาทำงานในสปป.ลาว จะต้องปฏิบัติตามเงื่อนไขดังต่อไปนี้

ผู้มีสิทธิ์ขออนุญาตนำเข้าและใช้แรงงานต่างประเทศต้องเป็นผู้ประกอบการ ทั้งผู้ผลิต ธุรกิจ และการบริการ ที่ได้รับอนุญาตโควตาจากกระทรวงแรงงานและสวัสดิการสังคม เพื่อขอสิทธิ์ให้กับพนักงานในหน่วยงานของตน

### 1. คุณสมบัติของผู้มีสิทธิ์ขออนุญาตนำเข้าและนำใช้แรงงานต่างประเทศ ปฏิบัติตามเงื่อนไข ดังนี้

- มีมูลค่าการลงทุนที่สามารถดำเนินธุรกิจ และจ่ายเงินเดือน หรือค่าแรงงานให้แรงงานต่างประเทศได้
- มีแผนการนำใช้แรงงานในแต่ละปี
- มีตำแหน่งงาน นักวิชาการที่จำเป็นและเหมาะสม
- ปฏิบัติเงื่อนไขอื่น เมื่อเห็นว่ามีควมจำเป็น

## 2. คุณสมบัติของแรงงานต่างประเทศที่มาทำงานอยู่ในสปป.ลาว ปฏิบัติตามเงื่อนไข มีดังนี้

- เป็นแรงงานที่มีระดับวิชาเฉพาะที่สอดคล้องกับตำแหน่งที่ต้องการ
- มีประวัติชัดเจน มิได้เป็นผู้ต้องคดีเพื่อหลบเลี่ยงเข้ามาทำงานอยู่ในสปป.ลาว
- ต้องมีอายุตั้งแต่ 20 ปีขึ้นไป
- มีสุขภาพสมบูรณ์ ไม่เป็นโรคติดต่อ
- มีเงื่อนไขอื่นที่เห็นว่าจำเป็น

### การขึ้นทะเบียนและการออกบัตรอนุญาตทำงานใน สปป.ลาว

#### การเตรียมเอกสารเพื่อขออนุญาตนำเข้าแรงงานต่างประเทศของหน่วยแรงงาน มีดังนี้

1. ใบคำร้องขออนุญาตโควตาของหน่วยแรงงาน
2. แผนการใช้ผู้ออกแรงงานต่างประเทศ เสนอต่อกรมพัฒนาฝีมือแรงงาน และจัดหางาน ถ้าจะใช้แรงงานอยู่แหวงให้ผ่านความเห็นของแผนกแรงงาน และสวัสดิการสังคมแหวงที่เกี่ยวข้อง
3. ใบอนุญาตดำเนินธุรกิจ หรือใบสัญญามอบเหมาโครงการโดยมีใบรับรองจากเจ้าของโครงการที่เกี่ยวข้อง (ถ้ามี)
4. สำเนาใบอนุญาตลงทุน
5. สำเนาใบอนุญาตก่อตั้งโรงงาน หรือบริษัท
6. สำเนาใบทะเบียนภาษีอากรภายใน

ทั้งนี้หากหน่วยแรงงานและโครงการต่างๆ ที่ต้องการใช้แรงงานต่างชาติ ในตำแหน่งแรงงานที่แรงงานลาวไม่สามารถทำได้ ต้องปฏิบัติตามใบอนุญาตใช้โควตาที่กระทรวงแรงงานและสวัสดิการสังคมออกให้ โดยคิดตามอัตราส่วนสูงสุดไม่เกินร้อยละ 15 สำหรับแรงงานร่างกาย และสูงสุดไม่เกินร้อยละ 25 สำหรับแรงงานด้านมันสมอง ของจำนวนแรงงานทั้งหมดในหน่วยแรงงาน และต้องมีแผนถ่ายทอดความรู้ด้านวิชาการ-เทคนิคให้แรงงานลาวตั้งแต่เริ่มต้นจนถึงสิ้นสุดสัญญา เพื่อสามารถทำงานแทนแรงงานต่างชาติได้

### ขั้นตอนการขออนุญาตนำเข้าและขึ้นทะเบียนแรงงานต่างประเทศ ให้ปฏิบัติดังนี้

1. ต้องมีตราจากกระทรวงการต่างประเทศ เพื่อขอวีซ่าแรงงาน (L A B2) ณ สถานทูตลาว หรือสถานกงสุลใหญ่ลาว ในต่างประเทศ ยกเว้นในกรณีจำเป็นให้ใช้วีซ่าที่ด่านสากลได้ ภายหลังจากแรงงานต่างประเทศเข้ามาอยู่สปป.ลาว แล้ว ให้ขอวีซ่าเข้าออกแบบหลายครั้ง (Multiple-Visa) ที่กรมกงสุล กระทรวงการต่างประเทศ
2. ต้องมีลายมือชื่อจากกรมตำรวจตรวจคนเข้าเมือง กระทรวงป้องกันความสงบ เพื่อตรวจตราตามระเบียบการ
3. ขออนุญาตนำเข้าแรงงานต่างชาติจากกระทรวงแรงงานและสวัสดิการสังคม โดยการขออนุญาตนำเข้าแรงงานต่างชาติต้องใช้เอกสารดังนี้
  - ใบอนุญาตโควตาที่กรมพัฒนาฝีมือแรงงานและจัดหางานได้ออกให้
  - ใบคำร้องขออนุญาตนำเข้าแรงงานต่างชาติ
  - บัญชีรายชื่อแรงงานต่างชาติ
  - ใบรับประกันจากผู้ใช้แรงงาน
  - สัญญาแรงงาน

- ชีวิตประวัติของแรงงานต่างชาติ
- ใบรับรองสุขภาพของแรงงานต่างชาติ
- สำเนาพาสปอร์ต
- รูปขนาด 3x4 เซนติเมตร 4 ใบ

4. ขึ้นทะเบียนและบัตรอนุญาตทำงาน ที่กระทรวงแรงงานและสวัสดิการสังคม หรือแผนกแรงงานและสวัสดิการสังคม แขวงหรือนครหลวง

5. ออกบัตรอนุญาตอยู่ลาวชั่วคราว กับกรมตำรวจตรวจคนเข้าเมือง กระทรวงป้องกันความสงบ
6. เสนอแผนความต้องการแรงงานต่างชาติ ของโครงการลงทุนต่างๆ กับกระทรวงแผนการและการลงทุน

ในการขออนุญาตแรงงานให้เข้ามาทำงานในหน่วยงาน นายจ้างจำเป็นต้องดำเนินเอกสารให้ลูกจ้างอย่างถูกต้อง ตามกฎหมายของสปป.ลาว เพื่อป้องกันการทำผิดกฎหมายของสปป.ลาว และดำเนินธุรกิจไปได้อย่างสะดวกราบรื่น จึงต้องศึกษากฎระเบียบ ดังนี้

#### ขั้นตอนการขอขึ้นทะเบียน และออกบัตรอนุญาตทำงานให้แรงงานต่างชาติ

1. รูปแบบการออกบัตรอนุญาตทำงานให้แรงงานต่างชาติ มี 2 ประเภท ดังนี้
  - บริษัทหรือโครงการตั้งอยู่ในนครหลวงเวียงจันทน์ ให้แจ้งบัญชีรายชื่อจำนวนแรงงานต่างประเทศ ตำแหน่งงาน สัญชาติ กำหนดเวลาทำงานที่ตนเองจะใช้งาน เพื่อขอขึ้นทะเบียนกับกรมพัฒนาฝีมือแรงงานและจัดหางาน กระทรวงแรงงาน และสวัสดิการสังคม
  - บริษัทหรือโครงการตั้งอยู่ต่างแขวง ให้ไปขึ้นทะเบียนกับแผนกแรงงานและสวัสดิการสังคมของแขวงนั้นๆ ที่ตนประกอบธุรกิจอยู่ โดยระยะเวลาในการดำเนินงานภายในกำหนด 30 วันนับตั้งแต่วันที่แรงงานต่างชาติเข้ามาในสปป.ลาว
2. ประกอบเอกสารขอบัตรอนุญาตทำงานให้แรงงานต่างชาติ ตามแบบฟอร์มที่กรมพัฒนาฝีมือแรงงานและจัดหางาน ออกให้
3. ผู้ประกอบธุรกิจและโครงการต่างๆ ที่ไม่ปฏิบัติตามเงื่อนไขข้างบนนี้ ไม่อนุญาตให้ใช้แรงงานต่างชาติเด็ดขาด

#### เตรียมเอกสาร

1. ใบคำร้องเสนอขึ้นทะเบียน และออกบัตรอนุญาตทำงาน
2. ใบอนุญาตนำเข้าแรงงานต่างชาติ ออกให้โดยกรมพัฒนาฝีมือแรงงานและจัดหางาน (เอกสารแนบ)
3. ใบรับรองการตรวจสอบประวัติจากกระทรวงป้องกันความสงบ
4. สำเนาพาสปอร์ต และวีซ่าแรงงาน (Visa LA-B2)

#### ค่าใช้จ่ายเบื้องต้น

1. แบบฟอร์มคำร้องโควตา 10,000 กีบ/ ชุด
2. แบบฟอร์มขอนำเข้า 10,000 กีบ/ ชุด





3. แบบฟอร์มขอขึ้นทะเบียน 10,000 กีบ/ ชุด
4. แบบฟอร์มการออกบัตรอนุญาตทำงาน 10,000 กีบ/ ชุด
5. ค่าขึ้นทะเบียนและออกบัตรอนุญาตทำงาน 10 เหรียญสหรัฐฯ/ คน/ เดือน
6. ค่าต่ออายุบัตรอนุญาตทำงาน 10 เหรียญสหรัฐฯ/ คน/ เดือน (อิงตามรัฐบัญญัติของประธานประเทศแห่งสปป.ลาว ฉบับเลขที่ 02/สปป. ลงวันที่ 27/11/2002)

หากต้องการขอต่อบัตรอนุญาตทำงานให้แรงงานต่างชาติ ต้องมีเอกสารดังนี้

1. ใบคำร้องขอต่อบัตรอนุญาตทำงาน
2. บัตรอนุญาตทำงานของแรงงานต่างชาติ
3. สำเนาพาสปอร์ต
4. สำเนาใบเสียอากรเงินเดือน
5. ใบรับรองพฤติกรรมของแรงงานต่างชาติจากผู้ใช้แรงงาน
6. ใบสัญญาแรงงาน (ต่อเนื่อง)

## 3.10 ข้อมูลด้านการธนาคาร

### 3.10.1 สถาบันการเงิน

สถาบันการเงินในลาวอยู่ภายใต้การกำกับดูแลของธนาคารแห่งสปป.ลาว (Bank of The Lao P.D.R.) ซึ่งทำหน้าที่รับผิดชอบการจัดทะเบียนจัดตั้ง การดำเนินธุรกิจทุกรูปแบบของสถาบันการเงินทั้งหมด การออกระเบียบสำหรับการประกอบกิจการ ให้ชัดเจนขึ้นภายใต้กฎหมายว่าด้วยธนาคารพาณิชย์ การเข้าซื้อ การกำหนดนโยบายการเงินของประเทศ การกำหนดกรอบ อัตราดอกเบี้ยต่างๆ ของธนาคารพาณิชย์การดูแลเงินสำรองของแต่ละธนาคาร การกำหนดหลักเกณฑ์เกี่ยวกับการจัดตั้ง และบริหารกองทุนคุ้มครองเงินฝาก ซึ่งถือเป็นระบบที่ค่อนข้างทันสมัย รวมถึงยังมีการจัดตั้งหน่วยงานในความรับผิดชอบ ควบคุมการหมุนเวียนเงินตราในระบบเศรษฐกิจเพื่อป้องกันการฟอกเงิน นอกจากนี้ ธนาคารแห่งสปป.ลาว ยังทำหน้าที่กำกับดูแลตลาดหลักทรัพย์ด้วย

หน่วยงานของธนาคารแห่งสปป.ลาว ที่ดูแลสถาบันการเงินในสปป.ลาว แต่เดิมชื่อกรมคุ้มครองธนาคารธุรกิจ และสถาบันการเงิน (The Bank and Financial Institution Supervision Department: BFS) ภายหลังได้มีการปรับโครงสร้างใหม่เมื่อวันที่ 9 สิงหาคม 2553 โดยแยกเป็น 2 กรม ได้แก่

1. กรมคุ้มครองธนาคารพาณิชย์
2. กรมคุ้มครองสถาบันการเงิน ที่ไม่ใช่ธนาคารพาณิชย์

ทั้งสองหน่วยงานมีหน้าที่

- กำหนด ปรับปรุงกฎระเบียบ ข้อตกลง คำสั่ง และเอกสารต่างๆ ที่ใช้เป็นเครื่องมือในการดูแลสถาบันการเงิน ธนาคารพาณิชย์

- กำกับ ตรวจสอบ สถาบันการเงิน ธนาคารพาณิชย์ ให้ปฏิบัติตามระเบียบ ข้อตกลง คำสั่ง ของธนาคารแห่งสปป.ลาว

- ศึกษาความเป็นไปได้ในการขอจัดตั้ง ควบรวม ขยาย หรือเลิกกิจการ หรือการถอนใบอนุญาตดำเนินการของสถาบันการเงิน ธนาคารพาณิชย์ เพื่อเสนอผู้ว่าการพิจารณาอนุมัติต่อไป

- จัดเก็บข้อมูลเอกสารรายงานต่างๆ และวิเคราะห์ฐานะด้านการเงินของสถาบันการเงิน ธนาคารพาณิชย์ เพื่อใช้เป็นข้อมูลในการวางแผนและกำหนดเป้าหมายในการตรวจสอบ รวมถึงการตรวจสอบสถาบันการเงิน ธนาคารพาณิชย์ ตามแผนงานประจำปี และแผนเฉพาะกิจเมื่อมีความจำเป็น

- พัฒนาเครื่องมือในการคุ้มครองสถาบันการเงิน ธนาคารพาณิชย์ เพื่อให้มีความเข้มแข็งและทันกับการเปลี่ยนแปลง

### รายชื่อสถาบันการเงินในลาว เรียงลำดับตามตัวอักษร A-Z

ชื่อธนาคาร	ประเทศ	ประเภท
Aceda Bank (ธ.เอซีลิตา ลาว)	กัมพูชา	ธ.เอกชนที่เป็นบริษัทลูก (กัมพูชา)
Agricultural Promotion Bank (ธ. ส่งเสริมกสิกรรม)	ลาว	ธ.รัฐ (ลาว)
ANZ Bank (Lao)	ออสเตรเลีย	ธ.เอกชนที่เป็นบริษัทลูก (ออสเตรเลีย)
Bangkok Bank (ธ.กรุงเทพ)	ไทย	สาขานาครจากต่างประเทศ (ไทย)
Bank of Ayudhaya (ธ.กรุงศรีอยุธยา)	ไทย	สาขานาครจากต่างประเทศ (ไทย)
Bank of China	จีน	สาขานาครจากต่างประเทศ (จีน)
Banque Franco Lao (ธ.ลาว-ฝรั่งเศส)	ลาว, ฝรั่งเศส	ธ.ร่วมทุน ระหว่าง BCEL กับ Bred Bank (Banque Populaire French)
BCEL (ธ.การค้าต่างประเทศลาว)	ลาว, ฝรั่งเศส	ธ.รัฐ (ลาว, ฝรั่งเศส)
Booyoung Bank (ธ.บูยอง)	เกาหลี	ธ.เอกชน (เกาหลี)
China National Development Bank	จีน	สาขานาครจากต่างประเทศ (จีน)
CIMB Thai	ไทย	สาขานาครจากต่างประเทศ (ไทย)
Cathay United Bank	ไต้หวัน	สาขานาครจากต่างประเทศ (ไต้หวัน)
First Commercial Bank	ไต้หวัน	สาขานาครจากต่างประเทศ (ไต้หวัน)
ICBC	จีน	สาขานาครจากต่างประเทศ (จีน)
Indochina Bank (ธ.อินโดไชน่า)	เกาหลี	ธ.เอกชน (เกาหลี)
International Commercial Bank	มาเลเซีย	ธ.เอกชนที่เป็นบริษัทลูก (มาเลเซีย)
Joint Development Bank (JDB)	ลาว	ธ.เอกชน (ลาว)

Kasikorn Bank (ธ.กสิกรไทย)	ไทย	ธ.เอกชนที่เป็นบริษัทลูก (ไทย)
Krung Thai Bank (ธ.กรุงไทย)	ไทย	สาขาธนาคารจากต่างประเทศ (ไทย)
Lao Construction Bank	ลาว	ธ.เอกชน (ลาว)
Lao Development Bank (ธ.ลาวพัฒนา)	ลาว	ธ.รัฐ (ลาว)
Lao Viet Bank (ธ.ร่วมธุรกิจ ลาว-เวียดนาม)	ลาว, เวียดนาม	ธ.ร่วมทุน ระหว่าง BCEL กับ BIDV Vietnam
Maruhan Bank Japan	ญี่ปุ่น	ธ.เอกชน (ญี่ปุ่น)
May Bank	มาเลเซีย	สาขาธนาคารจากต่างประเทศ (มาเลเซีย)
Military Commercial Joint Stock Bank	เวียดนาม	สาขาธนาคารจากต่างประเทศ (เวียดนาม)
Nayobay Bank (ธ.นโยบาย)	ลาว	ธ.เฉพาะกิจ (ลาว)
Phongsavan Bank (ธ.พงสะหวัน)	ลาว	ธ.เอกชน (ลาว)
Public Bank	มาเลเซีย	สาขาธนาคารจากต่างประเทศ (มาเลเซีย)
RHB	มาเลเซีย	ธ.เอกชนที่เป็นบริษัทลูก (มาเลเซีย)
Sacombank	เวียดนาม	สาขาธนาคารจากต่างประเทศ (เวียดนาม)
Sai ngon-Hanoi Commercial Joint Stock Bank	เวียดนาม	สาขาธนาคารจากต่างประเทศ (เวียดนาม)
Siam Commercial Bank (ธ.ไทยพาณิชย์)	ไทย	สาขาธนาคารจากต่างประเทศ (ไทย)
ST Bank	ลาว	ธ.เอกชน (ลาว)
Standard Chartered Bank	อังกฤษ	สำนักงานตัวแทน (อังกฤษ)
TMB Bank (ธ.ทหารไทย)	ไทย	สาขาธนาคารจากต่างประเทศ (ไทย)
Vietin Bank	เวียดนาม	สาขาธนาคารจากต่างประเทศ (เวียดนาม)
Vietnam Military Bank	เวียดนาม	สาขาธนาคารจากต่างประเทศ (เวียดนาม)
LCNB (Lao China Bank)	ลาว, จีน	ธ.ร่วมทุนระหว่าง BCEL กับ ธ.พูเทียน

ข้อมูล: ธนาคารแห่ง สปป.ลาว, ธนาคารกรุงเทพ, สำนักงานส่งเสริมการค้าระหว่างประเทศ

### 3.10.2 ระบบการเงิน

ลาวใช้สกุลเงินกีบ (LAK) มีอัตราแลกเปลี่ยนเฉลี่ยประมาณ 250 กีบ/ บาท หรือ 8,000 กีบ/ เหรียญสหรัฐ โดยสกุลเงินที่มีผลต่ออัตราแลกเปลี่ยนเงินกีบค่อนข้างมากคือเงินบาท เนื่องจากเป็นสกุลเงินที่ใช้แลกเปลี่ยนเพื่อทำการค้าอย่างต่อเนื่องมากกว่าสกุลเงินอื่นๆ

รูปแบบเงินที่ใช้ในสปป.ลาว มีเฉพาะธนบัตรเท่านั้น ไม่มีเหรียญ โดยธนบัตรของลาวมี 8 ประเภท แบ่งตามมูลค่าธนบัตร คือ 100,000 กีบ 50,000 กีบ 20,000 กีบ 10,000 กีบ 5,000 กีบ 2,000 กีบ 1,000 กีบ และมูลค่าน้อยที่สุดคือ 500 กีบ ดังนั้นการตั้งราคาสินค้าโดยทั่วไปจึงใช้มูลค่าหลักที่น้อยที่สุดที่ 500 กีบเท่านั้น

ธรรมเนียมนิยมในกรณีที่มีการตั้งราคาสินค้าตามโปรโมชั่นด้วยการคูณเป็นเปอร์เซ็นต์ หรือการชำระค่าสาธารณูปโภคที่มีการคูณด้วยหน่วยการใช้บริการ อาจมีเศษน้อยกว่า 500 กีบ อาทิ 5,300 กีบ ราคาจะปัดเศษขึ้นเป็น 5,500 กีบโดยอัตโนมัติ หรือพูดในอีกนัยหนึ่ง กรณีการทอนเงินที่มีเศษน้อยกว่า 500 กีบ ผู้ขายและผู้ให้บริการมักตัดมูลค่าเงินทอนนั้นไปโดยปริยาย

### 3.10.3 เสถียรภาพทางด้านเงินตรา

#### อัตราแลกเปลี่ยน

ปี 2559 อัตราแลกเปลี่ยนเงินกีบเทียบกับเงินเหรียญสหรัฐฯ เฉลี่ย 8,130.33 กีบ/ เหรียญสหรัฐฯ อ่อนค่าร้อยละ 0.2 เทียบกับปีที่ผ่านมา เงินกีบเทียบกับเงินบาทเฉลี่ย 231.41 กีบ/ บาท แข็งค่าร้อยละ 2.52 เทียบกับปีที่ผ่านมา (ตามรูปภาพ) แนวโน้มการผันผวนของอัตราแลกเปลี่ยนเงินกีบเทียบกับเงินเหรียญสหรัฐฯ และเงินกีบเทียบกับบาทภายในปีนี้ มีทิศทางเดียวกัน ซึ่งจะแข็งค่าในระยะต้นปี และอ่อนค่าลงในระยะปลายปี คือ เงินกีบเทียบกับเงินเหรียญสหรัฐฯ แข็งค่าสูงสุดในเดือนสิงหาคม เฉลี่ยอยู่ที่ 8,097 กีบ/ เหรียญสหรัฐฯ และอ่อนค่าสูงสุดในเดือนธันวาคม เฉลี่ยอยู่ที่ 8,195 กีบ/ เหรียญสหรัฐฯ ส่วนเงินกีบเทียบกับเงินบาทแข็งค่าสูงสุดในเดือนมกราคม เฉลี่ยอยู่ที่ 227 กีบ/ บาท และอ่อนค่าสูงสุดในเดือนสิงหาคม เฉลี่ยอยู่ที่ 234 กีบ/ บาท

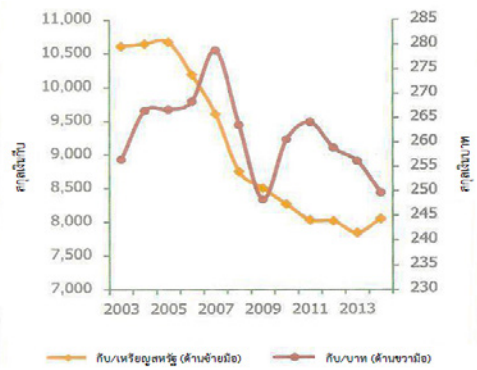

อัตราแลกเปลี่ยนรายปี

ปัจจัยที่ทำให้อัตราแลกเปลี่ยนอ่อนค่าลงเทียบกับเงินเหรียญสหรัฐฯ สาเหตุหลักเกิดจากการฟื้นตัวของเศรษฐกิจอเมริกาที่ทำให้สังคมมีความเชื่อมั่น ใช้เงิน และสะสมเงินเหรียญสหรัฐฯ มากขึ้น ทำให้เงินเหรียญสหรัฐฯ แข็งค่าขึ้น ในขณะที่ความวุ่นวายทางการเมืองในประเทศไทย และการเติบโตที่ช้าลงของเศรษฐกิจไทยนั้นเป็นปัจจัยที่ทำให้เงินบาทอ่อนค่า และทำให้เงินกีบแข็งค่าขึ้นเมื่อเทียบกับเงินบาท นอกจากนี้ การปฏิบัตินโยบายควบคุมอัตราแลกเปลี่ยนที่รัดกุมของธนาคารแห่ง สปป.ลาว ก็ช่วยให้การผันผวนของอัตราแลกเปลี่ยนอยู่ในกรอบที่กำหนด (บวกลบไม่เกินร้อยละ 5) และรักษาสวนต่างอัตราแลกเปลี่ยนระหว่างธนาคารธุรกิจกับท้องตลาดอยู่ในระดับร้อยละ 0.09 สำหรับเงินเหรียญสหรัฐฯ และร้อยละ 0.37 สำหรับเงินบาท

#### อัตราดอกเบี้ย

ในปี 2559 อัตราดอกเบี้ยทั้งเงินฝากและเงินกู้ที่ระบบธนาคารธุรกิจมีแนวโน้มที่ลดลง ได้แก่ อัตราดอกเบี้ยเงินกู้ระยะสั้น 1 ปี มีการเพิ่มขึ้นทั้ง 3 สกุลเงินคือ เงินกีบ ลดจากร้อยละ 5.92 เป็นร้อยละ 5.42 เงินบาท ลดจากร้อยละ 3.96 เป็นร้อยละ 3.70 เงินเหรียญสหรัฐฯ ลดจากร้อยละ 4.11 เป็นร้อยละ 3.68 (ตามรูปภาพ 1) ส่วนอัตราดอกเบี้ยเงินฝากระยะสั้น 1 ปี โดยรวมแล้วมีการเพิ่มขึ้น ยกเว้นเงินกีบที่ลดลงเพียงเล็กน้อย ซึ่งเงินกีบลดลงจากร้อยละ 9.72 เป็นร้อยละ 9.28 ส่วนเงินบาท ลดจากร้อยละ 7.97 เป็นร้อยละ 7.63 และเงินเหรียญสหรัฐฯ ลดจากร้อยละ 7.91 เป็นร้อยละ 7.54 (ตามรูปภาพ2)

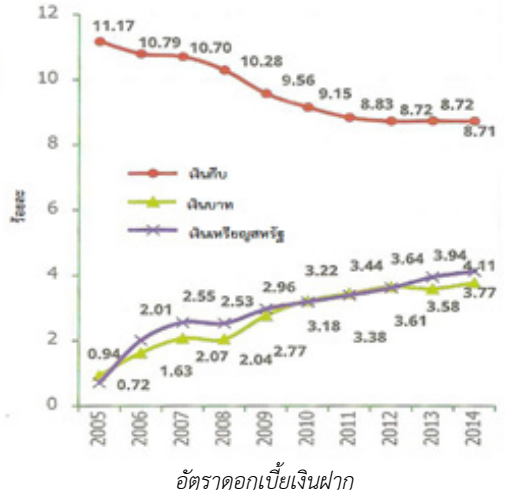
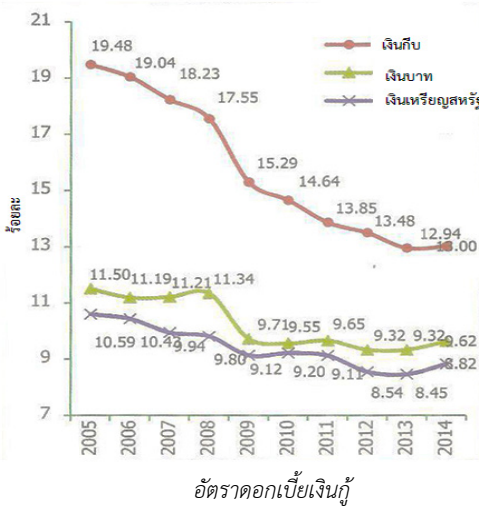

แหล่งข้อมูล: ธนาคารแห่งประเทศไทย

### การขยายตัวของปริมาณเงิน (M2)

ปลายเดือนธันวาคม 2559 ปริมาณเงิน (M2) ขยายตัว 66,539 พันล้านบาท เพิ่มขึ้นร้อยละ 10.90 เทียบกับระยะเดียวกันของปีที่ผ่านมา องค์ประกอบของปริมาณเงินในปีนี้มี การขยายตัวโดยรวมเพิ่มขึ้น เช่น เงินฝากกระแสรายวันร้อยละ 31.70 เงินฝากออมทรัพย์และเงินฝากประจำเพิ่มขึ้นร้อยละ 31.03 เงินฝากที่เป็นเงินตราต่างประเทศเพิ่มขึ้นร้อยละ 29.60 มีเพียงเงินที่อยู่นอกกระบบธนาคารที่ลดลงร้อยละ 2.68 สังเกตได้ว่าธนาคารมีความระมัดระวังในการปล่อยเงินกู้มากขึ้น โดยเห็นได้จากการปรับขึ้นของอัตราดอกเบี้ย และจังหวะการขยายตัวของสินเชื่อต่ำลงอย่างต่อเนื่อง โดยมีการปล่อยกู้ให้เอกชนมีการขยายตัวที่ช้าลง จากร้อยละ 48.50 ในปี 2555 เป็นร้อยละ 36.34 ในปี 2556 และเป็นร้อยละ 11.69 ในปี 2557 ส่วนการปล่อยกู้ให้ภาครัฐวิสาหกิจก็มีการขยายตัวที่ช้าลง จากร้อยละ 27.97 เมื่อปี 2556 เป็นร้อยละ 23.73 ในปี 2557

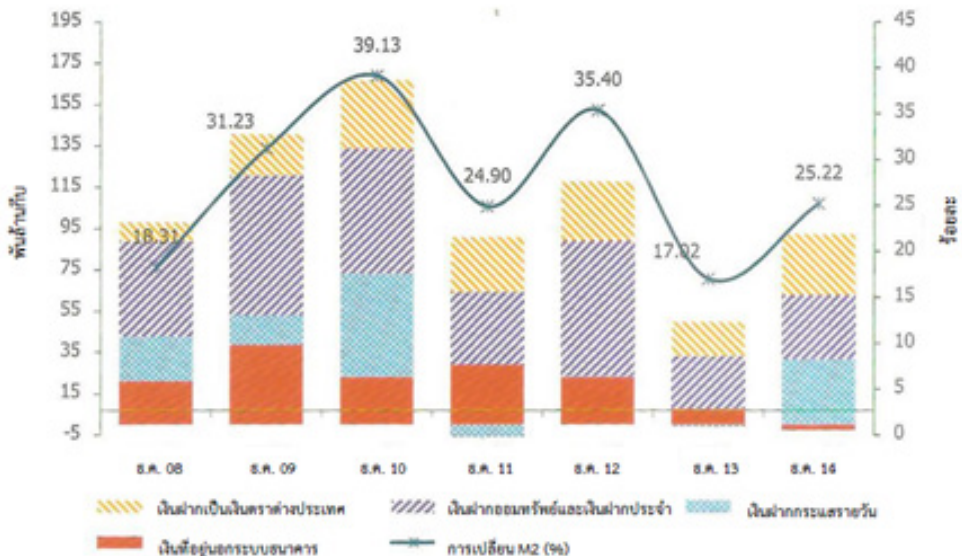

การขยายตัวและองค์ประกอบของปริมาณเงิน

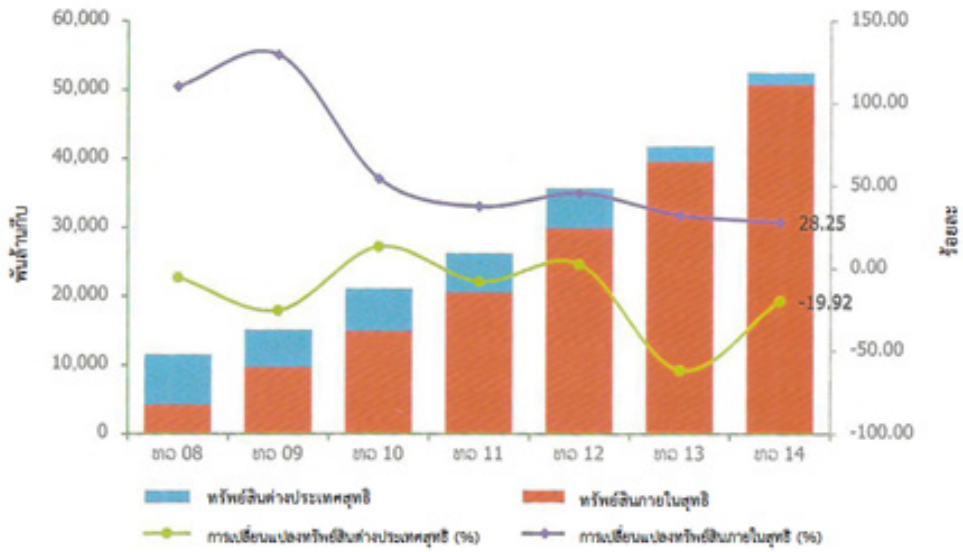

การขยายตัวของทรัพย์สินภายในและต่างประเทศ

### ดุลบัญชีชำระกับต่างประเทศ

ในปี 2559 ดุลการชำระกับต่างประเทศของสปป.ลาว ขาดดุล 171.92 ล้านดอลลาร์สหรัฐฯ เปลี่ยนจากเกินดุล 77.49 ล้านดอลลาร์สหรัฐฯ ในไตรมาสที่ 1 ของปี 2557 ซึ่งสาเหตุหลักมาจากการขาดดุลเพิ่มขึ้นของดุลบัญชีชำระปกติ (ขาดดุลจาก 36.07 ล้านดอลลาร์สหรัฐฯ ในไตรมาสที่ 1/2557 มาเป็น 393.31 ล้านดอลลาร์สหรัฐฯ) โดยเฉพาะการขาดดุลทางการค้า ส่วนดุลบัญชีทุนและบัญชีการเงิน ถือว่ายังอยู่ในสภาพที่ดี (เกินดุลจาก 185.79 ล้านดอลลาร์สหรัฐฯ ในไตรมาสที่ 1/2557 มาเป็น 519.06 ล้านดอลลาร์สหรัฐฯ) ส่วนใหญ่มาจากการลงทุนโดยตรงจากต่างประเทศและการลงทุนในตลาดหุ้นในสปป.ลาว มีการเพิ่มขึ้นต่อเนื่อง

การขาดดุลชำระดังกล่าวได้ส่งผลให้คลังสำรองเงินตราระหว่างประเทศลดลงร้อยละ 17.42 จาก 986.85 ล้านดอลลาร์สหรัฐฯ ในปี 2558 เป็น 814.93 ล้านดอลลาร์สหรัฐฯ ในปี 2559 แต่เมื่อเทียบกับระยะปลายปี 2556 เห็นว่าคลังสำรองได้เพิ่มขึ้นร้อยละ 11.71 แนวนโยบายคลังสำรองเงินตราต่างประเทศเมื่อเทียบกับการนำเข้าทั้งหมดนั้นลดลงอย่างต่อเนื่องตั้งแต่ปี 2550 เป็นต้นมา คือ อยู่ในระดับ 6 เดือน ในปี 2550 เป็น 5.19 เดือน ในปี 2552 เป็น 2.91 เดือน ในปี 2555 เป็น 2.63 เดือน ในปี 2557 และ 1.7 เดือน ในไตรมาสที่ 2 ของปี 2557 และเช่นเดียวกัน สัดส่วนของคลังสำรองต่อปริมาณเงินก็มีแนวโน้มที่ลดลง (ตารางที่ 1)

โดยรวมแล้วในระยะที่ผ่านมาการรักษาคลังสำรองเงินตราต่างประเทศของสปป.ลาว นั้น อิงตามความสมดุลจากการไหลเข้ามาของการลงทุนโดยตรงของต่างประเทศและเงินช่วยเหลือเปล่าเป็นหลัก เนื่องจากส่วนใหญ่ประเทศสปป.ลาว เป็นประเทศที่ขาดดุลการค้า ถ้าหากแนวโน้มดังกล่าวยังมีต่อเนื่องและขาดดุลมากขึ้น ในปีต่อไปโดยเฉพาะการนำเข้าเพื่ออุปโภคและบริโภคเพิ่มมากขึ้น และถ้าหากความสมดุลจากการไหลเข้ามาของแหล่งทุนจากต่างประเทศไม่เพียงพอ จะมีความเสี่ยงต่อการลดลงของคลังสำรอง คือการรักษาเสถียรภาพของอัตราแลกเปลี่ยน

<sup>6</sup> มูลค่าการนำเข้าต่อเดือนรวมสินค้าทั้งหมด เพื่อเปรียบเทียบคูนโยบายการนำเข้าสินค้าทั้งหมดในอดีตถึงปัจจุบัน

ตารางที่ 1: คลังสำรองเงินตราต่างประเทศของสปป.ลาว

	2552	2553	2554	2555	2556	2557 (2 ไตรมาส)
คลังสำรองเงินตราต่างประเทศ (ล้านเหรียญสหรัฐฯ)	632.37	735.84	678.76	739.65	661.90	713.48
คลังสำรองเงินตราต่างประเทศกลุ่มการนำเข้าต่อเดือน*	5.19	4.29	3.39	5.07	4.84	4.60
คลังสำรองเงินตราต่างประเทศกลุ่มการนำเข้าต่อเดือน**	5.19	4.29	3.39	2.91	2.63	1.75
สัดส่วนคลังสำรองต่อปริมาณการเงิน (ร้อยละ)	35.43	28.56	20.46	16.60	12.42	12.36

**แหล่งข้อมูล:** ธนาคารแห่งสปป.ลาว, การคำนวณโดยสถาบันค้นคว้าเศรษฐกิจแห่งชาติ

**หมายเหตุ:**

\*คำนวณโดยธนาคารกลาง ตั้งแต่หลังปี 2555 เป็นต้นมา การคำนวณไม่รวมสินค้าที่มีทุนรับรอง ได้แก่ การนำเข้าเพื่อการลงทุนของนักลงทุนต่างประเทศ การนำเข้าของโครงการช่วยเหลือและการนำเข้ากู้ยืมภาครัฐ การนำเข้าขององค์การจัดตั้งสากลและสถานทูต

\*\*คำนวณโดยสถาบันค้นคว้าเศรษฐกิจแห่งชาติเพื่อเปรียบเทียบข้อมูลกับสัปดาห์ที่ผ่านมา

**อัตราดอกเบี้ยเฉลี่ยตั้งแต่ปี 2552-2557 (ร้อยละ)**

อัตราดอกเบี้ยธนาคารแห่ง สปป.ลาว						
รายการ	2552	2553	2554	2555	2556	2557
ดอกเบี้ยเงินกู้	4.00	5.00	5.00	5.00	5.00	5.00
พันธบัตรธนาคารแห่งรัฐ (1 ปี)						
• กีบ	6.00-7.00	6.5-7.00	6.50	6.50	6.50	6.50
• เหรียญสหรัฐฯ	3.00-3.50	3.00-3.75	3.70	3.70	3.70	3.70



**อัตราดอกเบี้ยเงินฝากธนาคารพาณิชย์**

รายการ	2552	2553	2554	2555	2556	2557
<b>บัญชีสกุลเงินกีบ</b>						
เงินฝากออมทรัพย์	2.50-5.00	2.50-5.00	2.00-5.00	2.00-5.00	1.50-5.00	1.50-4.20
เงินฝากประจำ						
• 3 เดือน	3.00-9.00	3.00-8.00	2.00-8.00	2.00-8.00	1.50-6.50	1.50-6.50
• 6 เดือน	4.00-11.00	4.00-10.00	4.00-10.00	3.00-10.00	1.50-8.25	1.50-8.50
• 12 เดือน	5.00-13.00	5.00-12.00	5.00-12.00	4.00-12.00	1.50-10.50	1.50-10.75
• >12 เดือน	8.00-14.00	8.00-12.00	7.50-12.50	5.00-12.00	7.50-12.00	7.50-12.00
<b>บัญชีสกุลเงินบาท</b>						
เงินฝากออมทรัพย์	0.25-2.00	0.25-2.00	0.25-2.00	0.25-2.30	0.12-2.30	0.12-2.00
เงินฝากประจำ						
• 3 เดือน	0.50-4.00	0.75-3.50	0.75-4.00	0.25-3.00	0.75-3.47	0.75-3.50
• 6 เดือน	0.75-5.00	0.75-6.50	0.75-6.50	0.75-6.50	0.75-4.25	1.25-4.50
• 12 เดือน	1.00-6.00	0.75-9.75	0.75-9.75	0.75-9.75	0.75-6.00	1.50-6.50
• >12 เดือน	2.00-5.00	2.70-6.00	2.70-5.50	0.75-10.00	2.00-6.50	3.00-7.50
<b>บัญชีสกุลเงินเหรียญสหรัฐฯ</b>						
เงินฝากออมทรัพย์	0.25-2.00	0.25-2.25	0.25-2.00	0.25-2.20	0.10-2.20	0.10-2.20
เงินฝากประจำ						
• 3 เดือน	0.50-4.00	0.50-4.00	0.50-4.00	0.25-4.00	0.45-4.00	0.45-4.00
• 6 เดือน	0.75-5.00	0.75-5.00	0.75-5.00	0.50-5.00	0.60-5.00	0.60-5.00
• 12 เดือน	1.00-6.00	1.00-6.00	1.00-6.00	0.75-7.00	0.75-7.00	0.75-7.00
• >12 เดือน	1.25-5.00	1.25-7.00	1.25-6.50	1.00-7.50	1.25-7.50	3.00-7.50

### อัตราดอกเบี้ยฝากกำหนด 12 เดือน

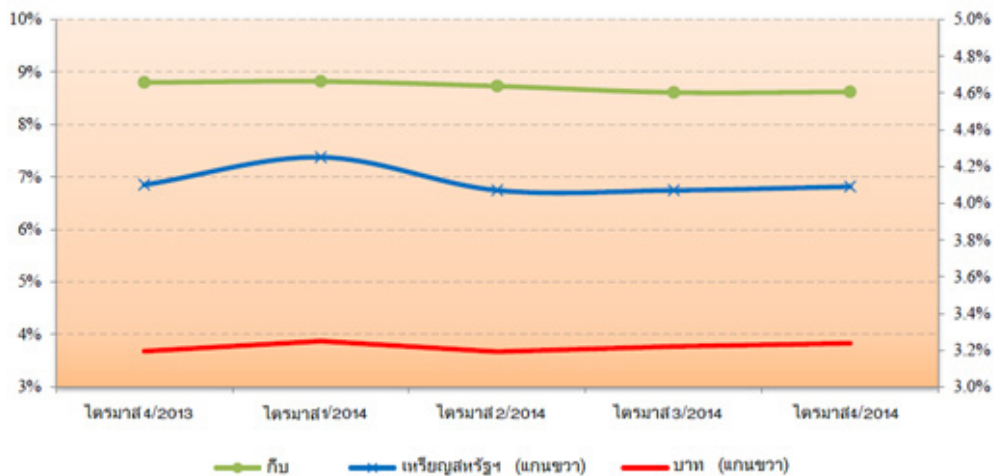

ที่มาของข้อมูล : BOL Annual Economic Report 201U

### 3.10.4 การเปิดบัญชี

โดยทั่วไปคนต่างชาติสามารถเปิดบัญชีได้ 3 สกุลเงินด้วยกัน คือ กีบ (LAK) บาท (THB) และเหรียญสหรัฐฯ (USD) ยกเว้นธนาคารต่างชาติ ที่จะรับฝากเป็นสกุลเงินตามสัญชาติของธนาคาร เช่น หยวน (CNY) ด่ง (VND) ยูโร (EUR) เป็นต้น

#### เอกสารประกอบการเปิดบัญชี

##### • บุคคลธรรมดา

- แบบฟอร์มขอเปิดบัญชี (สามารถขอได้ที่สาขาฯ)
- สำเนาบัตรประชาชน หรือสำเนาทะเบียนบ้าน หรือสำเนาพาสปอร์ต (พร้อมแสดงเอกสารตัวจริง)

##### • นิติบุคคล

- แบบฟอร์มขอเปิดบัญชี (สามารถขอได้ที่สาขาฯ)
- สำเนาใบอนุญาตลงทุนภายในหรือภายนอกประเทศ ซึ่งออกโดยกรมส่งเสริมการลงทุน ที่มีการรับรองสำเนาถูกต้อง
- สำเนาใบทะเบียนสัมปทาน (ถ้ามี) ที่มีการรับรองสำเนาถูกต้อง
- สำเนาใบทะเบียนวิสาหกิจ ออกโดยกระทรวงอุตสาหกรรมและการค้า ที่มีการรับรองสำเนาถูกต้อง
- สำเนาใบทะเบียนอากรฉบับล่าสุด ที่มีการรับรองสำเนาถูกต้อง
- สำเนาใบอนุญาตใช้ตราประทับของบริษัท ที่มีการรับรองสำเนาถูกต้อง
- สำเนาใบอนุญาตประกอบกิจการโรงงานฉบับล่าสุด (ถ้ามี) ที่มีการรับรองสำเนาถูกต้อง
- หนังสือรับรองบริษัท
- สำเนากฎระเบียบบริษัท ที่มีการรับรองสำเนาถูกต้อง

- สำเนาใบรับรองฐานะเทียบบริษัท ออกโดยกระทรวงแผนการและการลงทุน ที่มีการรับรองสำเนาถูกต้อง
- สำเนาของมติที่ประชุมคณะกรรมการ ซึ่งระบุ
  - + แต่งตั้งผู้อำนวยการใหญ่ของบริษัท
  - + แต่งตั้งให้ธนาคาร... สาขาฯ นครหลวงเวียงจันทน์ เป็นธนาคารของบริษัท และมีข้อความกำหนดชัดเจนในสำเนามติดังกล่าวว่า มติที่ได้มีการออกเพื่อแต่งตั้งธนาคารเป็นธนาคารของบริษัทนั้น ได้มีการดำเนินการผ่านมติที่ถูกต้อง และลงนามโดยประธานในที่ประชุมคณะกรรมการ
- หนังสือมอบอำนาจ และจดหมายที่ระบุเกี่ยวกับอำนาจในการดำเนินการเกี่ยวกับบัญชี เช่น การลงนาม การส่งจ่ายเกี่ยวกับบัญชี ซึ่งหนังสือมอบอำนาจดังกล่าว กำหนดแต่งตั้งผู้มีอำนาจในการบริหารจัดการบัญชี และตัวอย่างลายมือชื่อของผู้มีอำนาจดังกล่าว
- สำเนาหนังสือเดินทาง บัตรประจำตัวประชาชนของบุคคลที่ได้รับการแต่งตั้งเป็นผู้บริหารบริษัท และดำเนินการเกี่ยวกับบัญชีดังกล่าว
- ใบอนุญาตทำงาน (สำหรับกรณีของคนต่างประเทศ)

## การขอสินเชื่อ

### • เอกสารประกอบ

- รายละเอียดเกี่ยวกับบริษัท
- รายละเอียดเกี่ยวกับการบริหารงานของบริษัท ผู้บริหาร และผู้ถือหุ้นหลัก
- รายงานการเงินของบริษัท 3 ปีย้อนหลัง
- รายละเอียดเกี่ยวกับการสร้างโรงงานในลาว
- แผนการทางธุรกิจในอนาคต
- การคาดคะเนผลการดำเนินธุรกิจ และตัวเลขทางการเงินในระยะ 5 ปี ล่วงหน้า

### • สำเนาเอกสารประกอบการขอสินเชื่อ

- สำเนาใบอนุญาตลงทุนภายในหรือภายนอกประเทศ ซึ่งออกโดยกรมส่งเสริมการลงทุน ที่มีการรับรองสำเนาถูกต้อง
- สำเนาใบทะเบียนสัมปทาน (ถ้ามี) ที่มีการรับรองสำเนาถูกต้อง
- สำเนาใบทะเบียนวิสาหกิจ ออกโดยกระทรวงอุตสาหกรรมและการค้า ที่มีการรับรองสำเนาถูกต้อง
- สำเนาใบทะเบียนอากรฉบับล่าสุด ที่มีการรับรองสำเนาถูกต้อง
- สำเนาใบอนุญาตใช้ตราประทับของบริษัท ที่มีการรับรองสำเนาถูกต้อง
- สำเนาใบอนุญาตประกอบกิจการโรงงานฉบับล่าสุด (ถ้ามี) ที่มีการรับรองสำเนาถูกต้อง
- สำเนากฎระเบียบบริษัท ที่มีการรับรองสำเนาถูกต้อง
- สำเนาใบรับรองฐานะเทียบบริษัท ออกโดยกระทรวงแผนการและการลงทุน ที่มีการรับรองสำเนาถูกต้อง
- สำเนาของมติที่ประชุมคณะกรรมการ ซึ่งระบุ
  - + แต่งตั้งผู้อำนวยการใหญ่ของบริษัท
  - + แต่งตั้งให้ธนาคาร... สาขาฯ นครหลวงเวียงจันทน์ เป็นธนาคารของบริษัท และมีข้อความกำหนดชัดเจนในสำเนามติดังกล่าวว่า มติที่ได้มีการออกเพื่อแต่งตั้งธนาคารเป็นธนาคารของบริษัทนั้น ได้มีการดำเนินการผ่านมติที่ถูกต้อง และลงนามโดยประธานในที่ประชุมคณะกรรมการ

- หนังสือมอบอำนาจ และจดหมายที่ระบุเกี่ยวกับอำนาจในการดำเนินการเกี่ยวกับบัญชี เช่น การลงนาม การส่งจ่ายเกี่ยวกับบัญชี ซึ่งหนังสือมอบอำนาจดังกล่าว กำหนดแต่งตั้งผู้มีอำนาจในการบริหารจัดการบัญชี และตัวอย่างลายมือชื่อของผู้มีอำนาจดังกล่าว

- สำเนาหนังสือเดินทาง บัตรประจำตัวประชาชนของบุคคลที่ได้รับการแต่งตั้งเป็นผู้บริหารบริษัท และดำเนินการเกี่ยวกับบัญชีดังกล่าว

- ใบอนุญาตทำงาน (สำหรับกรณีของคนต่างประเทศ)

### 3.10.5 การโอนเงินตราออกนอกประเทศ

สปป.ลาว มีข้อกำหนดการโอนเงินตราออกนอกประเทศ อ้างอิงตาม “กฎหมายว่าด้วยการคุ้มครองเงินตราต่างประเทศ” เลขที่ 55/สพข. ลงวันที่ 22 ธันวาคม 2557 และข้อตกลงเกี่ยวกับการโอนเงินเข้า-ออกประเทศของธนาคารพาณิชย์ เลขที่ 433/ทล. ลงวันที่ 6 มิถุนายน 2554 ซึ่งกำหนดเงื่อนไขการโอนเงินออกนอกประเทศ การให้สิทธิ์แก่ธนาคารพาณิชย์ในการกำหนดอัตราแลกเปลี่ยนเงินของตน (โดยอ้างอิงอัตราแลกเปลี่ยนจากธนาคารแห่งสปป.ลาว) และให้อำนาจการอนุมัติโอนเงินออกนอกประเทศแก่กรมนโยบายเงินตรา พร้อมกำหนดระยะเวลาพิจารณาให้แล้วเสร็จภายใน 1 วัน

ทั้งนี้ในมาตรา 10 ในกฎหมายดังกล่าว โดยธนาคารแห่งสปป.ลาว กำหนดให้สามารถใช้เงินตราต่างประเทศเพื่อโอนออกนอกประเทศได้ในวัตถุประสงค์ดังนี้

- เพื่อชำระค่าสินค้าในต่างประเทศ
- เพื่อชำระค่าบริการที่เกี่ยวข้องกับสินค้าขาเข้า-ขาออกโดยตรง เช่น ค่าขนส่งผ่านแดน ประกันภัย และค่าโกดังสินค้าและบริการอื่นๆ
- เพื่อชำระเงินต้นและดอกเบี้ยเงินกู้จากธนาคารต่างประเทศ
- เพื่อโอนเงินกำไรและเงินปันผลให้แก่ผู้ลงทุนจากต่างประเทศ และค่าแรงงานของคนต่างประเทศที่จะกลับประเทศหรือประเทศที่สาม
- ให้การช่วยเหลือแก่ต่างประเทศ ตามการตกลงเห็นชอบของรัฐบาล
- เพื่อลงทุนในต่างประเทศ
- เพื่อใช้เป็นค่ารักษาพยาบาล ศึกษา ท่องเที่ยว และเยี่ยมเยียนในต่างประเทศ
- ปฏิบัติวัตถุประสงค์อื่นตามระเบียบที่ธนาคารแห่ง สปป.ลาว กำหนด

การโอนเงินเพื่อวัตถุประสงค์ใดๆ ใน 8 รายการดังกล่าว ไม่มีการจำกัดจำนวนเงินเอาไว้ชัดเจน ขึ้นอยู่กับหลักฐานแสดงความจำเป็นในการโอน ซึ่งธนาคารแห่งสปป.ลาว กำหนดให้ใช้เอกสารประกอบการพิจารณาที่แตกต่างกันไป แต่ในกรณีที่มีวัตถุประสงค์การโอนเงินที่ต่างไปจากนี้ ธนาคารอาจขอเอกสารเพิ่มเติมตามความเหมาะสม

อย่างไรก็ตาม การโอนเงินส่วนบุคคล (Personal Transfer) ที่มีมูลค่าไม่มาก ผู้โอนสามารถใช้บริการโอนเงินซึ่งธนาคารแต่ละแห่งมีเงื่อนไขพิจารณาให้บริการแตกต่างกันไป หรือหากมีความจำเป็นเร่งด่วน สามารถเลือกใช้บริการของ Western Union และ Money Gram ซึ่งมีให้บริการในสปป.ลาว ด้วยเช่นกัน

ตัวอย่างการโอนเงินแบบต่างๆ จากสปป.ลาว ไปยังประเทศไทย

1. การโอนเงินส่วนบุคคลแบบทันที (ผู้รับเงินไม่มีบัญชีธนาคาร)

บริการ	วงเงินจำกัด	ค่าบริการ	เอกสารที่ใช้	ระยะเวลา
Money Gram	100-10,000 USD	11-275 USD	- หนังสือเดินทางตัวจริงของผู้ส่ง - สำเนาหนังสือเดินทางของผู้รับ กรณีโอนเงินเกิน 2,000 USD บางธนาคารอาจขอเอกสารแสดงวัตถุประสงค์การโอนเงิน เช่น ใบเรียกเก็บเงิน (invoice) เป็นต้น	ประมาณ 10 นาที
Western Union	100-5,000 USD	15-201 USD	สะกดชื่อและนามสกุลผู้รับปลายทางที่ถูกต้องเป็นภาษาอังกฤษ	ประมาณ 15 นาที

2. การโอนส่วนบุคคล เข้าบัญชีธนาคาร (บัญชีส่วนบุคคล หรือบัญชีบริษัท)

สถาบันอ้างอิง	วงเงินที่จำกัด	ค่าบริการ	เอกสารที่ใช้	ระยะเวลา	หมายเหตุ
ธ.พงสะหวัน (เอกชนลาว)	สกุลบาท ไม่เกิน 300,000 บาท	น้อยกว่า 1 แสน : 250 บาท 1-3 แสน : 300 บาท	- หนังสือเดินทาง ตัวจริงของผู้ส่ง - ชื่อผู้รับ - เลขที่บัญชีผู้รับ - รหัส SWIFT ของ ธนาคารผู้รับ	1 วัน (โอนเข้า ได้รับป้าย)	ค่าบริการไม่รวม ค่าธรรมเนียม รับเงินปลายทางของ ธนาคารผู้รับ
	สกุลเหรียญสหรัฐ ไม่เกิน 10,000 USD	0.1% ของมูลค่าเงินโอน (ขั้นต่ำ 5 USD) + ค่า SWIFT อีก 15 USD		2-3 วัน	
ธ.การค้า ต่างประเทศลาว (ธนาคารรัฐ)	มูลค่าไม่เกิน 100 ล้านกีบ ประมาณ 12,500 USD หรือ 400,000 บาท	0.25% ของมูลค่าเงินโอน ขั้นต่ำ 200 บาท สูงสุดไม่เกิน 500 บาท	- หนังสือเดินทาง ตัวจริงของผู้ส่ง - ชื่อผู้รับ - ที่อยู่ผู้รับ - เลขที่บัญชีผู้รับ - รหัส SWIFT ของ ธนาคารผู้รับ	1-2 วัน	ค่าบริการไม่รวม ค่าธรรมเนียม รับเงินปลายทางของ ธนาคารผู้รับ

สถาบันอ้างอิง	วงเงินที่จำกัด	ค่าบริการ	เอกสารที่ใช้	ระยะเวลา	หมายเหตุ
ธ.ไทยพาณิชย์ สาขานครหลวง เวียงจันทน์	สกุลบาท ไม่เกิน 250,000 บาท	0.2% ของมูลค่าเงินโอน + ค่าคู่สาย 200 บาท (ขั้นต่ำ 500 บาท หรือ 35 USD) กรณีบัญชีผู้รับ อยู่ต่างธนาคารเพิ่ม ค่าบริการอีก 100 บาท	- หนังสือเดินทาง ตัวจริงของผู้ส่ง - ชื่อผู้รับ - เลขที่บัญชีผู้รับ - รหัส SWIFT ของ ธนาคารผู้รับ	1 วัน (โอนเข้า ได้รับบ้าย)	กรณีผู้รับเป็นบัญชี ธนาคารไทยพาณิชย์ จะไม่เสียค่าธรรมเนียม รับเงิน

### 3. การโอนเงินจำนวนมากแบบไม่จำกัดวงเงิน

สามารถทำได้ตามวัตถุประสงค์การโอนเงินออกนอกประเทศทั้ง 10 รายการ ตามที่ได้ระบุไว้ในมาตรา 5 ของ “บทแนะนำการปฏิบัติตามรัฐบัญญัติว่าด้วยการคุ้มครองเงินตราต่างประเทศและวัตถุมิค่า” โดยธนาคารแห่งสปป.ลาว เลขที่ 01/ททล. ลงวันที่ 2 เมษายน 2553 โดยสามารถโอนได้แบบไม่จำกัดวงเงิน ขึ้นอยู่กับมูลค่าในใบเรียกเก็บเงินจากบริษัทปลายทางหรือเอกสารแสดงจำนวนเงินที่ต้องชำระอื่นๆ

การโอนเงินในรูปแบบดังกล่าว เหมาะสำหรับการโอนจากบริษัทในลาวไปยังบริษัทในต่างประเทศ โดยต้องใช้เอกสารประกอบการพิจารณาเบื้องต้น คือ

- ใบอนุญาตนำเงินออกนอกประเทศจากธนาคารแห่งสปป.ลาว
- ชื่อผู้รับ
- เลขที่บัญชีผู้รับ
- รหัส SWIFT ของธนาคารผู้รับ
- หลักฐานอ้างอิงวัตถุประสงค์การโอน ซึ่งธนาคารแต่ละแห่งมีเงื่อนไขและข้อกำหนดการพิจารณาเอกสารแตกต่างกัน ดังนั้นผู้โอนจำเป็นต้องสอบถามเพิ่มเติมในแต่ละแห่งด้วยตนเอง ยกตัวอย่างเช่น

สถาบันอ้างอิง	เอกสารที่ใช้	ค่าบริการ	ระยะเวลา	หมายเหตุ
ธ.พงสะหวัน (เอกชนลาว)	- ใบเรียกเก็บเงินจากบริษัท ปลายทาง หรือกรณีโอนเงินปันผล ต้องใช้ - สำเนาใบทะเบียนการค้า - เอกสารที่เกี่ยวข้องกับ วัตถุประสงค์การโอนเงินจาก บริษัทผู้รับ	- สกุลเงินบาท 0.1% ของ มูลค่าเงินโอน แต่ไม่เกิน 20,000 บาท - สกุลเงินเหรียญสหรัฐฯ 0.1% ของมูลค่าเงินโอน แต่ไม่เกิน 900 USD + ค่า SWIFT อีก 15 USD	1-2 วัน	ค่าบริการไม่รวมค่าธรรมเนียม รับเงินปลายทางของธนาคาร ผู้รับ กรณีผู้โอนผู้ชำระ ค่าธรรมเนียมรับเงินให้ผู้รับ ต้องจ่ายเพิ่มอีก 350 USD หรือ 1,000 บาท แล้วแต่ สกุลเงินที่โอน

สถาบันอ้างอิง	เอกสารที่ใช้	ค่าบริการ	ระยะเวลา	หมายเหตุ
ธนาคารลาว พัฒนา (รัฐ)	<ul style="list-style-type: none"> <li>- ใบเรียกเก็บเงินจากบริษัทผู้รับ</li> <li>- สำเนาใบทะเบียนการค้าของบริษัทผู้รับ</li> <li>- สำเนาใบทะเบียนผู้เสียภาษีของบริษัทผู้รับ หรือกรณีโอนเงินปันผลต้องเพิ่ม</li> <li>- รายงานการประชุมของบริษัทผู้รับ และเอกสารอื่นๆที่เกี่ยวข้องกับวัตถุประสงค์การโอนเงิน</li> </ul>	0.25% ของมูลค่าเงินโอน ขั้นต่ำ 200 บาท สูงสุดไม่เกิน 500 บาท	1-2 วัน	เอกสารของบริษัทผู้รับเงิน ทุกฉบับ ต้องมีตราประทับ พร้อมลายเซ็นจากบริษัทที่ โอนเงิน ค่าบริการไม่รวมค่าธรรมเนียม รับเงินปลายทางของบริษัทผู้รับ
ธนาคารไทย พาณิชย์ สาขา นครหลวง เวียงจันทน์	<ul style="list-style-type: none"> <li>- ใบเรียกเก็บเงินจากบริษัทผู้รับ</li> <li>- สำเนาใบทะเบียนการค้าของบริษัทที่โอน</li> <li>- สำเนาใบทะเบียนผู้เสียภาษีของบริษัทที่โอน</li> <li>- สำเนาบัตรประจำตัวของเจ้าของกิจการ</li> <li>- หนังสือเดินทาง/ บัตรประจำตัวของผู้มาทำการโอน</li> </ul>	0.2% ของมูลค่าเงินโอน สูงสุด 50,000 บาท กรณีบัญชีผู้รับอยู่ ต่างธนาคารเพิ่มค่าบริการ อีก 100 บาท	1 วัน	กรณีเข้าบัญชีธนาคาร ไทยพาณิชย์ในไทย ผู้รับไม่เสียค่าบริการ รับเงินปลายทาง

### 3.11 การปกป้องทรัพย์สินทางปัญญาและการจดทะเบียนเครื่องหมายการค้า

สปป.ลาว มีกฎหมายว่าด้วยทรัพย์สินทางปัญญา อ้างอิงฉบับปรับปรุง เลขที่ 01/สพช วันที่ 20 ธันวาคม 2554 (ประกาศใช้เมื่อวันที่ 16 มกราคม 2555) โดยกำหนดเรื่องสิทธิบัตร อนุสิทธิบัตร และเครื่องหมายการค้า ไว้ในมาตรา 9 (ทรัพย์สินอุตสาหกรรม) และเรื่องลิขสิทธิ์ ไว้ในมาตรา 11 (ลิขสิทธิ์ และสิทธิที่เกี่ยวข้องกับลิขสิทธิ์) ดังนี้

### 3.11.1 สิทธิบัตร และอนุสิทธิบัตร

#### เงื่อนไขการได้รับสิทธิบัตร

• ต้องมีการประดิษฐ์คิดค้นใหม่ๆ อย่างที่ไม่เคยมีมาก่อน และไม่เคยถูกเปิดเผยสู่สาธารณชน ไม่ว่าจะทางวารสาร หรือการนำไปใช้งานจริง หรือใช้ในรูปแบบอื่นๆ ในสปป.ลาว หรือแห่งหนึ่งแห่งใดในโลกก่อนวันที่จะยื่นคำร้องขอจดทะเบียน หรือก่อนวันที่ร้องขอปริสิทธิของคำร้องขอรับสิทธิบัตร

- ต้องมีขั้นตอนการประดิษฐ์คิดค้นขั้นสูง ซึ่งบุคคลที่มีความรู้ทั่วไปในด้านเทคโนโลยีนั้นๆ ไม่สามารถเข้าใจได้ง่าย
- ต้องสามารถนำไปใช้ให้เกิดประโยชน์ในด้านอุตสาหกรรม หัตถกรรม กสิกรรม การประมง การบริการ หรืออื่นๆ ได้

#### เงื่อนไขการได้รับอนุสิทธิบัตร

• ต้องเป็นสิ่งประดิษฐ์ใหม่โดยที่ผ่านมายังไม่เคยเป็นที่รู้จัก หรือถูกนำมาใช้ในสปป.ลาว ภายในระยะเวลา 1 ปี ก่อนวันที่ยื่นคำร้องขออนุสิทธิบัตร

- ต้องมีการปรับปรุงเทคนิคใหม่ที่เกี่ยวข้องกับการประดิษฐ์คิดค้น ซึ่งอาจมีขั้นตอนที่ต่ำกว่าขั้นตอนการประดิษฐ์คิดค้น
- ต้องสามารถนำไปใช้ให้เกิดประโยชน์ในด้านอุตสาหกรรม หัตถกรรม กสิกรรม การประมง การบริการ หรืออื่นๆ ได้

ทั้งนี้สิทธิบัตรหรืออนุสิทธิบัตรอาจถูกปฏิเสธ หรืออาจถูกจำกัดการใช้ประโยชน์สิทธิบัตรหรืออนุสิทธิบัตรดังกล่าวได้ ในเหตุผลดังนี้

• เพื่อป้องกันการใช้ประโยชน์ทางการค้า การปกป้องวัฒนธรรม และจารีตประเพณีอันดีงามของลาว รวมถึงความเป็นระเบียบเรียบร้อยของสังคม และศีลธรรม การปกป้องสิทธิของมนุษย์ สัตว์ หรือพืช สุขภาพ หรือเพื่อหลีกเลี่ยงการก่อความเสียหายที่ร้ายแรงต่อสิ่งแวดล้อม

- เพื่อปกป้องความมั่นคงและความสงบสุขของสปป.ลาว

#### เอกสารที่ใช้ในการขอจดสิทธิบัตรและอนุสิทธิบัตร

ในมาตรา 27 รัฐบาลสปป.ลาว กำหนดให้การยื่นคำร้องขอสิทธิบัตร อนุสิทธิบัตร สำหรับบุคคล นิติบุคคล หรือองค์การจากต่างประเทศ รวมถึงการจดทะเบียนทรัพย์สินอุตสาหกรรมในหมวดอื่นๆ ต้องมีตัวแทนที่ถูกต้องตามกฎหมายอยู่สปป.ลาว เท่านั้น ซึ่งในกรณีนี้สามารถใช้การแต่งตั้งตัวแทนจำหน่ายหรือสำนักงานตัวแทนก็ได้ แต่หากยังไม่มีตัวแทนจำหน่าย ก็สามารถแต่งตั้งบริษัทกฎหมายในลาวเป็นตัวแทนเพื่อดำเนินการแทนได้เช่นกัน

เอกสารประกอบสำนวนคำร้องขอจดทะเบียนสิทธิบัตรและอนุสิทธิบัตร ระบุอยู่ในมาตรา 31 ดังนี้

- คำร้องขอสิทธิบัตรและอนุสิทธิบัตร
- ใบมอบสิทธิ์ที่ระบุชื่อและที่อยู่ของผู้ดำเนินการแทนในสปป.ลาว
- บทบรรยายเกี่ยวกับการประดิษฐ์คิดค้น หรือสิ่งประดิษฐ์อย่างชัดเจนและครบถ้วน เพื่อให้บุคคลที่มีความรู้ทั่วไปในด้านเทคโนโลยีที่เกี่ยวข้องสามารถเข้าใจและใช้การคิดค้นนั้นให้เป็นประโยชน์ บทอธิบายจะต้องเปิดเผยวิธีที่ดีที่สุดในการผลิตหรือในการประดิษฐ์คิดค้น หรือการใช้สิ่งประดิษฐ์นั้นๆ
- ในข้อเรียกร้องสิทธิ์ ต้องกำหนดทุกอย่างให้ชัดเจน หัวข้อที่จะปกป้อง และมีบทอธิบายสนับสนุนข้อเรียกร้องนั้น
- รูปภาพ (หากต้องการให้เข้าใจการประดิษฐ์คิดค้นหรือสิ่งประดิษฐ์)





- บทสังเขป
- ใบรับเงินค่าธรรมเนียม

### อายุการคุ้มครองสิทธิบัตรและอนุสิทธิบัตร

อายุของการคุ้มครองสิทธิบัตรมีกำหนด 20 ปี และอนุสิทธิบัตรมีกำหนด 10 ปี นับตั้งแต่วันที่จดทะเบียนเป็นต้นไป โดยเพื่อรักษาอายุการคุ้มครอง เจ้าของสิทธิบัตรและอนุสิทธิบัตรต้องมาชำระค่าธรรมเนียมล่วงหน้าทุกปี

## 3.11.2 การจดทะเบียนเครื่องหมายการค้า

### เงื่อนไขการได้รับใบรับรองเครื่องหมายการค้า

- อาจเป็นสัญลักษณ์ใดสัญลักษณ์หนึ่ง หรือหลายสัญลักษณ์รวมกัน ซึ่งสามารถจำแนกสินค้าหรือการบริการของบริษัทให้แตกต่างจากบริษัทอื่นได้ โดยอาจรวมข้อความ ชื่อบุคคล รูปแบบ ตัวเลข องค์ประกอบรูปร่าง/ รูปทรง หรือสิ่งบรรจุกฎหมายของสินค้า รวมถึงการรวมของหลายสี เช่นเดียวกันกับการรวมกันของสัญลักษณ์นั้น
- ต้องไม่เหมือนกันกับเครื่องหมายการค้าหรือเครื่องหมายใดที่มีชื่อเสียงอยู่แล้วก่อนหน้านี้ (อ่านเพิ่มเติมหัวข้อ “ข้อบ่งบอกลักษณะของเครื่องหมายที่มีชื่อเสียง”) รวมถึงไม่มีถิ่นกำเนิดที่ได้จดทะเบียนไว้ก่อนแล้วสำหรับสินค้าหรือการบริการอันเดียวกัน
- ต้องไม่คล้ายคลึงกับเครื่องหมายการค้าที่ได้จดทะเบียนก่อนหน้านี้ รวมถึงไม่คล้ายคลึงกับเครื่องหมายสินค้าหรือการบริการชนิดเดียวกัน คล้ายคลึงกัน หรือเกี่ยวข้องกัน ที่มีชื่อเสียงอยู่แล้วก่อนหน้านี้ อันจะทำให้การใช้เครื่องหมายดังกล่าวก่อให้เกิดความสับสนถึงแหล่งที่มาของสินค้าหรือบริการ หรือสร้างความเข้าใจผิดว่าเครื่องหมายนั้นเกี่ยวข้องกัน หรือเกี่ยวโยงกับผู้อื่น
- ต้องไม่มีลักษณะต้องห้ามตามมาตรา 23 ของกฎหมายฉบับนี้ ซึ่งระบุไว้อีก 18 ประการ (อ่านเพิ่มเติมหัวข้อ “เครื่องหมายที่ไม่สามารถให้จดทะเบียนเครื่องหมายการค้า”)

### เครื่องหมายที่ไม่สามารถให้จดทะเบียนเครื่องหมายการค้าได้

- เครื่องหมายที่ไม่สามารถจำแนกได้ระหว่างสินค้าหรือการบริการของผู้ร้องขอรับสิทธิ์กับเครื่องหมายของบุคคลนิติบุคคล หรือองค์กรอื่น
- เครื่องหมายที่ประกอบด้วยตราสัญลักษณ์ หรือสิ่งระบุลักษณะที่อาจใช้ในทางการค้า เพื่อระบุชนิด คุณภาพ ปริมาณ เจตจำนง มูลค่า ถิ่นกำเนิดของสินค้า หรือเวลาผลิต หรือเครื่องหมายที่กลายเป็นธรรมเนียมของภาษาที่ใช้กันในขณะนี้ หรือถูกสร้างขึ้นเป็นธรรมเนียมปฏิบัติทางการค้าในสปป.ลาว ด้วยความสุจริต
- เครื่องหมายที่มีลักษณะทำให้สาธารณชนหรือวงการการค้าเข้าใจผิด หรือเครื่องหมายที่มีลักษณะหลอกลวง
- เครื่องหมายที่มีองค์ประกอบหรือมีสิ่งทีระบุไว้ เมื่อมีการใช้ในกระบวนการค้าแล้วจะมีส่วนให้สาธารณชนเข้าใจผิดเกี่ยวกับถิ่นกำเนิด ข้อเท็จจริง กระบวนการผลิต คุณลักษณะ ความเหมาะสมกับวัตถุประสงค์ของเครื่องหมายนั้น หรือปริมาณของสินค้าและการบริการ
- เครื่องหมายที่มีองค์ประกอบหรือมีเครื่องหมายชาติ ธงชาติ ตราราชการ สัญลักษณ์ทางวัฒนธรรม หรืออักษรย่อ หรือชื่อเต็มของตัวเมือง/ เทศบาล และแขวง/ นคร ของสปป.ลาว และของต่างประเทศ โดยไม่ได้รับอนุญาตจากองค์การของรัฐบาลที่เกี่ยวข้อง

- เครื่องหมายที่มีองค์ประกอบหรือมีเครื่องหมายขององค์กรนานาชาติ หรือสัญลักษณ์ที่เกิดจากสนธิสัญญาสากล ตราประทับทางราชการ หรือสัญลักษณ์ของรัฐ หรือองค์กรนานาชาติที่ไม่ได้รับอนุญาตจากรัฐ หรือองค์กรนานาชาติที่เกี่ยวข้อง
- เครื่องหมายที่มีองค์ประกอบหรือมีชื่อ รูป หรือมีความคล้ายคลึงกันกับบุคคลที่ยังมีชีวิตอยู่โดยไม่ได้รับอนุญาต
- เครื่องหมายที่มีองค์ประกอบหรือมีภาพสัญลักษณ์ทางวัฒนธรรมหรืออนุสรณ์สถาน รวมถึงมีองค์ประกอบเกี่ยวกับ ประวัติศาสตร์ ชื่อ รูป หรือมีความคล้ายคลึงกันกับวีรบุรุษแห่งชาติ หรือผู้นำ หรือเครื่องหมายที่อาจเป็นการหมิ่นประมาท หรือขัดแย้งกับจารีตประเพณีอันดีงามของชาติ
- เครื่องหมายที่เหมือนกัน หรือคล้ายคลึงกับเครื่องหมายการค้าของสินค้าและการบริการอันเดียวกัน คล้ายคลึงกัน หรือเกี่ยวข้องกันกับที่ได้จดทะเบียนไว้แล้ว
- เครื่องหมายที่เหมือนกัน หรือคล้ายคลึงกับเครื่องหมายการค้าของสินค้าและการบริการอันเดียวกัน คล้ายคลึงกัน หรือเกี่ยวข้องกันกับที่มีชื่อเสียง
- เครื่องหมายที่เหมือนกัน หรือคล้ายคลึงกับชื่อทางการค้าของธุรกิจที่ให้บริการสินค้า หรือการบริการอันเดียวกัน คล้ายคลึงกัน หรือเกี่ยวข้องกัน
- เครื่องหมายที่กล่าวมาข้างต้นทั้ง 11 ข้อ ที่อาจก่อให้เกิดความสับสนเกี่ยวกับแหล่งที่มาของสินค้า หรือการบริการ หรือแสดงให้เห็นความสัมพันธ์อย่างไม่ถูกต้องกับเครื่องหมายการค้าที่ได้จดทะเบียนไว้แล้ว หรือเครื่องหมายที่มีชื่อเสียง หรือ ชื่อการค้า
- เครื่องหมายที่มีองค์ประกอบหรือระบุสถานที่ในแหล่งกำเนิด แต่ไม่ใช่ถิ่นกำเนิดสินค้าจริง
- เครื่องหมายที่มีองค์ประกอบหรือระบุถิ่นกำเนิด แม้จะถูกต้องตามอาณาเขต ขอบเขต หรือท้องถิ่น ซึ่งเป็นถิ่นกำเนิดของสินค้า แต่ทำให้สาธารณชนเข้าใจผิดได้ว่าสินค้านั้นมีถิ่นกำเนิดมาจากที่อื่น
- เครื่องหมายที่มีองค์ประกอบหรือมีสิ่งทีอาจสร้างความเสื่อมเสีย หรือแสดงให้เห็นความสัมพันธ์ที่ไม่ถูกต้องกับบุคคลที่ยังมีชีวิตหรือเสียชีวิตแล้ว สถาบัน ความเชื่อถือ หรือสัญลักษณ์ของชาติ หรือนำมาซึ่งการหมิ่นประมาท หรือทำลายชื่อเสียง
- เครื่องหมายที่มีลักษณะสร้างความสับสนเกี่ยวกับสถานที่สินค้า หรือกิจกรรมทางด้านอุตสาหกรรม หรือการค้า ของคู่แข่ง
- เครื่องหมายที่มีลักษณะทำลายความเชื่อมั่นเกี่ยวกับสถานที่ของสินค้า หรือกิจกรรมทางด้านอุตสาหกรรม หรือการค้า ของคู่แข่ง
- เครื่องหมายที่ขัดกับความมั่นคงของชาติ ความเป็นระเบียบเรียบร้อยของสังคม วัฒนธรรม และจารีตประเพณีที่ดีงามของชาติ

### ข้อบ่งบอกลักษณะของเครื่องหมายการค้าที่มีชื่อเสียง

เครื่องหมายการค้าที่มีชื่อเสียง จะได้รับการปกป้องตามระเบียบ กฎหมาย ไม่ว่าจะได้จดทะเบียนไว้แล้วหรือไม่ก็ตาม โดยในมาตรา 16 ระบุว่า เครื่องหมายการค้าชนิดใดชนิดหนึ่งจะถือว่าเป็นชื่อเสียง ต้องมีเงื่อนไขครบถ้วนดังนี้

- เป็นเครื่องหมายที่ยอมรับกันอย่างแพร่หลายโดยภาคส่วนที่เกี่ยวข้อง ภายในดินแดนของสปป.ลาว ตามที่เจ้าของเครื่องหมายฯ จะใช้อ้างได้ว่า เป็นเจ้าของเครื่องหมายของสินค้าหรือการบริการที่มีชื่อเสียง
- เป็นเครื่องหมายการค้าที่ไม่ขัดแย้งกับเงื่อนไขที่จะได้รับการจดทะเบียนในสปป.ลาว
- การพิจารณาเครื่องหมายใดเครื่องหมายหนึ่งเป็นเครื่องหมายการค้าที่มีชื่อเสียงนั้น เจ้าของเครื่องหมายฯ ต้องนำ หลักฐานที่สมเหตุสมผล รวมทั้งข้อเท็จจริงมาประกอบ ดังนี้

- สาธารณชนได้รับรู้เครื่องหมายการค้าผ่านการซื้อขาย หรือการใช้เครื่องหมายการค้าที่เกี่ยวข้องกับสินค้าหรือการบริการ หรือใช้เครื่องหมายฯ กับสินค้าหรือบริการโดยตรง หรือใช้ผ่านการโฆษณา

- มีการเดินทางไปแจกจ่ายผลิตภัณฑ์ สินค้า หรือการบริการที่มีเครื่องหมายการค้าในขอบเขตพื้นที่อย่างแพร่หลาย

• มีปริมาณการขายสินค้าหรือการให้บริการเป็นจำนวนมาก

• ระยะเวลาการใช้เครื่องหมายการค้าจำเป็นต้องเป็นปกติและต่อเนื่อง

• มีความเชื่อมั่นเกี่ยวกับการใช้เครื่องหมายการค้า กับสินค้าหรือการบริการ โดยอิงจากคุณภาพและความนิยมอย่างกว้างขวางในสังคม

• ผู้ขายยันและรับรู้ภายในประเทศว่าเป็นเครื่องหมายที่มีชื่อเสียงอย่างแพร่หลาย

• มีมูลค่าการลงทุนสูงเกี่ยวกับเครื่องหมายการค้า

### การจดทะเบียนเครื่องหมายการค้า

การจดทะเบียนเครื่องหมายการค้า มีเอกสารประกอบดังนี้

• คำร้องขอจดทะเบียนเครื่องหมายการค้า

• ใบมอบสิทธิที่ระบุชื่อและสถานที่อยู่ของตัวแทนในสปป.ลาว

• รูปวาด หรือรูปถ่าย หรือตัวอย่างเครื่องหมายที่จะแจ้ง

• คำอธิบายเกี่ยวกับสินค้าที่เครื่องหมายการค้าจะถูกใช้ หรือการบริการที่เกี่ยวข้อง ถ้าหากว่าคำร้องขอเกี่ยวข้องกับเครื่องหมายการค้าร่วม หรือเครื่องหมายรับรองนั้น คำร้องขอต้องระบุเครื่องหมายดังกล่าวไว้อย่างชัดเจน และต้องมีคำอธิบายเกี่ยวกับการจะใช้เครื่องหมายนั้น

• ใบรับเงินค่าธรรมเนียม

ทั้งนี้คำร้องขออาจแนบเอกสารขอรับวันที่กำหนดไว้ (ถ้าหากมี) ดังที่ได้กำหนดไว้ในมาตรา 29 ของกฎหมายฉบับนี้

คำร้องขอจดทะเบียนหนึ่งฉบับ ใช้ได้เฉพาะเครื่องหมายการค้าชนิดเดียวเท่านั้น แต่สามารถยื่นขอได้หลายหมวดหมู่ของสินค้า หรือการบริการตามการจัดหมวดหมู่ของสากลบนเงื่อนไขของการชำระค่าธรรมเนียมสำหรับแต่ละหมวดหมู่ของสินค้า หรือการบริการ

บุคคล นิติบุคคล หรือองค์กรใด หากต้องการจดทะเบียนเครื่องหมายการค้า ต้องทำตามทุกเงื่อนไขที่กำหนดไว้ให้ครบถ้วนภายในระยะเวลาตามการกำหนดของกระทรวงวิทยาศาสตร์และเทคโนโลยี

### อายุการคุ้มครองเครื่องหมายการค้า

อายุของการคุ้มครองเครื่องหมายการค้า มีกำหนด 10 ปี นับตั้งแต่วันที่จดทะเบียนเป็นต้นไป เมื่อครบกำหนดแล้วสามารถต่ออายุครั้งละ 10 ปี ได้ตลอดไป โดยเพื่อรักษาอายุการคุ้มครองดังกล่าว เจ้าของเครื่องหมายการค้า ต้องชำระค่าธรรมเนียมล่วงหน้าครั้งละ 10 ปี

### 3.1.1.3 การขอรับความคุ้มครองและการใช้สิทธิ

กรมทรัพย์สินทางปัญญา กระทรวงวิทยาศาสตร์ เทคโนโลยีและสิ่งแวดล้อม (DISM : Department of Intellectual Property, Standardisation & Metrology. Science, Technology & Environment Agency) เป็นหน่วยงานที่ดูแลทั้งเรื่องการพิจารณาจดทะเบียนเครื่องหมายการค้าและการป้องปรามการละเมิดลิขสิทธิ์ในเครื่องหมายการค้าในสปป.ลาว โดยเจ้าของสิทธิบัตร อนุสิทธิบัตร และเครื่องหมายการค้า จะได้รับสิทธิการคุ้มครอง ดังนี้

#### สิทธิของเจ้าของสิทธิบัตรและอนุสิทธิบัตร

- ในกรณีที่สิทธิบัตรเกี่ยวข้องกับผลิตภัณฑ์

- สิทธิป้องกันไม่ให้บุคคลอื่นผลิต นำเข้า เสนอขาย ขาย หรือใช้ผลิตภัณฑ์ที่ได้รับสิทธิบัตรแล้ว โดยไม่ได้รับอนุญาตจากเจ้าของ

- สิทธิปกป้องไม่ให้บุคคลอื่นเก็บรักษาผลิตภัณฑ์ดังกล่าวเพื่อเสนอขาย ขาย หรือใช้ โดยไม่ได้รับอนุญาตจากเจ้าของ

- ในกรณีที่สิทธิบัตรเกี่ยวข้องกับกระบวนการผลิต

- สิทธิปกป้องไม่ให้บุคคลอื่นใช้กระบวนการผลิตดังกล่าวโดยไม่ได้รับอนุญาตจากเจ้าของ

- สิทธิป้องกันไม่ให้บุคคลอื่นดำเนินการใดๆ ตามที่ได้กำหนดไว้ในข้อ 1 ของมาตรานี้ กับผลิตภัณฑ์ที่กำเนิดโดยตรงจากกระบวนการผลิตที่ได้รับสิทธิบัตรแล้ว โดยไม่ได้รับอนุญาตจากเจ้าของ

- อนุญาตให้บุคคล นิติบุคคล หรือองค์กรที่ไม่ใช่เจ้าของสิทธิบัตรดำเนินการอย่างใดอย่างหนึ่งตามที่ได้กำหนดไว้ในข้อ 1 และข้อ 2 ของมาตรานี้ในสปป.ลาว

- ปกป้องผลประโยชน์ของตนตามระเบียบ กฎหมาย จากการละเมิดของผู้อื่น เช่น สิทธิในการฟ้องร้อง สิทธิในการได้รับการชดเชยจากความเสียหายที่ผู้อื่นได้ก่อขึ้น

- ป้องกันไม่ให้ผู้อื่นแสวงหาผลประโยชน์จากการประดิษฐ์สร้างที่ได้รับสิทธิบัตรแล้ว สามารถดำเนินการฟ้องร้องได้ภายหลังได้รับสิทธิบัตรแล้ว ทั้งในกรณีที่การละเมิดที่เกิดขึ้นในขณะที่คำร้องขออยู่ระหว่างการพิจารณา และกรณีการละเมิดดังกล่าวเกิดขึ้นหลังจากการพิมพ์เผยแพร่คำร้องขอรับสิทธิบัตร หรือเมื่อผู้ละเมิดได้รับการแจ้งเกี่ยวกับคำร้องขอรับสิทธิบัตร

ทั้งนี้เจ้าของอนุสิทธิบัตร มีสิทธิเช่นเดียวกับกับเจ้าของสิทธิบัตร

#### สิทธิของเจ้าของเครื่องหมายการค้า

- ป้องกันไม่ให้บุคคลที่สาม ใช้เครื่องหมายการค้า/ บริการที่เหมือนกัน คล้ายคลึงกัน หรือเกี่ยวข้องกัน กับสินค้า/ บริการที่เหมือนกัน คล้ายคลึงกัน หรือเกี่ยวข้องกัน รวมถึงการใช้เครื่องหมายการค้า/ บริการที่ตนเองได้จดทะเบียนแล้ว ทั้งนี้การใช้เครื่องหมายการค้า สัญลักษณ์ที่เหมือนกันสำหรับสินค้า หรือการบริการที่เหมือนกัน จะถูกสันนิษฐานว่าเป็นการสร้าง ความสับสน

- ป้องกันไม่ให้บุคคลที่สาม ขาย หรือโฆษณาสินค้าที่ติดเครื่องหมาย หรือใช้เครื่องหมาย กับการให้บริการ การนำเข้า หรือการส่งออกสินค้าที่ติดเครื่องหมายดังกล่าว

- ปกป้องผลประโยชน์ของตนตามระเบียบ กฎหมาย จากการละเมิดของผู้อื่น เช่น สิทธิในการฟ้องร้อง และสิทธิในการได้รับการชดเชยจากความเสียหายที่ผู้อื่นได้ก่อขึ้น เป็นต้น

อย่างไรก็ตาม สิทธิที่ได้กำหนดไว้ในข้อ 1 และ 2 ข้างต้น ต้องไม่สร้างความเสียหายต่อสิทธิที่มีก่อนหน้านี้ ตลอดจน สิทธิที่ได้กำหนดไว้ในข้างต้น จะนำมาปฏิบัติตามเช่นกันกับเครื่องหมายและชื่อทางการค้าที่มีชื่อเสียง แม้ว่าจะได้จดทะเบียน หรือไม่ก็ตาม

### 3.11.4 หน่วยงานที่ติดต่อและค่าใช้จ่าย

กรมทรัพย์สินทางปัญญา กระทรวงวิทยาศาสตร์ เทคโนโลยีและสิ่งแวดล้อม

PO Box 2279, Vientiane, Lao P.D.R.

โทร. (856 21) 213470 #119

แฟกซ์ (856 21) 213472

อีเมล: ism-dept@steno.gov.la

เว็บไซต์ : www.stea.la.wipo.net

ค่าใช้จ่ายในการจดทะเบียนเครื่องหมายการค้า (หน่วย: USD)

ลำดับ	รายการ	ค่าธรรมเนียม	ค่าบริการวิชาชีพ
1	ยื่นคำขอ	135	70
2	การยื่นคำขอต่ออายุ	135	70
3	การยื่นคำขอโอนสิทธิ์ หรือสัญญาอนุญาตใช้สิทธิ์	48	60
4	การยื่นคำขอแก้ไข	12	60
5	การตรวจค้น	12	60

สำนักกฎหมายผู้ให้บริการจดทะเบียนการค้าในสปป.ลาว

LAO TRADEMARK AGENCY

P.O.Box 5265, 166/2 Sisavath Road,

Chanthaboury District, Vientiane, Lao PDR

E-mail : ksayavon@laotel.com

Tel : (856-21) 222913, 216718

Fax : (856-21) 214469

**TPS - Mr Chanthara Sayamoungkhoun**

P.O.Box 4848, 143/1 Sisangvone Road,

Saysettha District, Vientiane, Lao PDR

E-mail : crs@laotel.com

Tel : (856-21) 412685

Fax : (856-21) 215628

**VIENG CHAMPA SERVICE CO.,LTD**

Km 3, Thadeua Road,

Sisattanak District, Vientiane, Lao PDR

Tel : (856-21) 314412

Fax : (856-21) 314412

**LAO INTERCONSULT CO.,LTD**

P.O.Box 7039, Ban Saphanthong Tai,

Sisattanak District, Vientiane, Lao PDR

E-mail : mmsmk@laotel.com

Tel : (856-21) 313082

Fax : (856-21) 313082

**PRICE WATER HOUSE COOPERS (LAOS) LTD**

P.O.Box 7003, Unit 1-3, 4th floor, Vientiane Commercial Building

33, Lane Xang Ave., Vientiane Lao PDR

E-mail : pwclaos@laotel.com

Tel : (856-21) 222718, 222719, 222721, 218330

Fax : (856-21) 222723

**CONCETTI (LAOS)**

No 33, Ban Phiawat,

Sisattanak District, Vientiane, Lao PDR

E-mail : chansana@laotel.com

Tel : (856-21) 215532

Mobile : (856-20) 514720

Fax : (856-21) 214048

## 3.12 ใบอนุญาตและหน่วยงานเกี่ยวกับกิจการขนส่ง

ธุรกิจขนส่งในสปป.ลาว จัดอยู่ในกลุ่มธุรกิจ 2 ประเภทด้วยกัน คือ

- ธุรกิจประเภทควบคุม คือประเภทธุรกิจที่ต้องผ่านการตรวจสอบ และเห็นชอบจากแผนกการที่เกี่ยวข้องก่อนแล้วจึงขอจดทะเบียนธุรกิจได้

- ธุรกิจประเภทมีเงื่อนไขสำหรับผู้ลงทุนต่างประเทศ กล่าวคือไม่กีดกันผู้ลงทุนต่างประเทศ แต่มีเงื่อนไขข้อจำกัดบางประการ เช่น กำหนดจดทะเบียนต่ำสุด สูงสุด หรือกำหนดอัตราส่วนหุ้นของผู้ลงทุนต่างประเทศในวิสาหกิจ หรือ เงื่อนไขข้อจำกัดอื่นๆ

ผู้รับผิดชอบด้านข้อกำหนดทางนโยบายดังกล่าว คือกระทรวงโยธาธิการและขนส่ง ซึ่งระบุเงื่อนไขของการทำธุรกิจด้านต่างๆ ไว้ดังนี้

### 3.12.1 กิจการขนส่งที่จัดอยู่ในกลุ่มธุรกิจประเภทควบคุม

จากระเบียบการในการอนุญาตจัดตั้งธุรกิจควบคุมในสาขาโยธาธิการและขนส่ง เลขที่ 33779/ยทข ลงวันที่ 21 สิงหาคม 2556 กำหนดเงื่อนไขในการพิจารณาธุรกิจประเภทควบคุมในสาขาโยธาธิการและขนส่ง ไว้ดังนี้

#### สาขาการขนส่งทางบก

ลำดับ	ธุรกิจ	เงื่อนไข
1	การขนส่งโดยสารด้วยรถแท็กซี่มีเตอร์	<ol style="list-style-type: none"> <li>1. ระดับผู้บริหารต้องมีประสบการณ์คุ้มครองธุรกิจมาแล้วอย่างน้อย 5 ปี</li> <li>2. ต้องมีพนักงานที่มีวุฒิการศึกษาด้านการขนส่งระดับปริญญาตรีขึ้นไป มีประสบการณ์อย่างน้อย 2 ปี คิดเป็นร้อยละ 20 ของพนักงานทั้งหมด</li> <li>3. มีรถแท็กซี่จำนวน 20 คันขึ้นไป มีสภาพรถดี 100%</li> <li>4. มีระบบสั่งการและระบบการสื่อสารครบชุด</li> <li>5. ต้องมีทุนจดทะเบียนอย่างน้อย 5 พันล้านกีบขึ้นไป</li> </ol>
2	การดำเนินธุรกิจขนส่งสินค้าภายในประเทศ	<ol style="list-style-type: none"> <li>1. ระดับผู้บริหารต้องมีประสบการณ์คุ้มครองธุรกิจมาแล้วอย่างน้อย 5 ปี</li> <li>2. ต้องมีพนักงานที่มีความรู้ความเชี่ยวชาญด้านการขนส่งขั้นสูงขึ้นไป คิดเป็นร้อยละ 20 ของจำนวนพนักงานทั้งหมด ต้องใช้ผู้เชี่ยวชาญคนลาวที่มีประสบการณ์อย่างน้อย 2 ปี</li> </ol>
3	การดำเนินธุรกิจขนส่งสินค้าระหว่างประเทศ/ข้ามประเทศ	<ol style="list-style-type: none"> <li>1. ระดับผู้บริหารต้องมีประสบการณ์ด้านการคุ้มครองธุรกิจมาแล้วอย่างน้อย 5 ปี</li> <li>2. ต้องมีพนักงานที่มีความรู้ความเชี่ยวชาญด้านการขนส่งขั้นสูงขึ้นไป คิดเป็นร้อยละ 20 ของจำนวนพนักงานทั้งหมด ต้องใช้ผู้เชี่ยวชาญคนลาวที่มีประสบการณ์อย่างน้อย 2 ปี</li> <li>3. ต้องมีทุนจดทะเบียนอย่างน้อย 5 พันล้านกีบขึ้นไป</li> <li>4. ต้องมีรถขนส่งสินค้า 20 คันขึ้นไป มีสภาพรถดี 100%</li> <li>5. ต้องเป็นวิสาหกิจขนาดใหญ่และมีเทคโนโลยีขั้นสูง ต่างประเทศสามารถถือหุ้นได้สูงสุด 49%</li> </ol>



ลำดับ	ธุรกิจ	เงื่อนไข
4	การดำเนินธุรกิจจัดส่งสินค้าภายในประเทศ	<ol style="list-style-type: none"> <li>1. ระดับผู้บริหารต้องมีประสบการณ์ด้านการคุ้มครองธุรกิจมาแล้วอย่างน้อย 5 ปี</li> <li>2. ต้องมีพนักงานที่มีความรู้ความเชี่ยวชาญด้านการขนส่งขั้นสูงขึ้นไป คิดเป็นร้อยละ 20 ของจำนวนพนักงานทั้งหมด ต้องใช้ผู้เชี่ยวชาญคนลาวที่มีประสบการณ์อย่างน้อย 2 ปี</li> <li>3. ต้องมีทุนจดทะเบียนอย่างน้อย 3 พันล้านบาทขึ้นไป</li> <li>4. หากเป็นการลงทุนจากต่างประเทศ ต้องเป็นวิสาหกิจผสมระหว่างผู้ลงทุนภายในและต่างประเทศ ซึ่งผู้ลงทุนภายในต้องถือหุ้นมากกว่า 50% ของทุนทั้งหมด และมีอำนาจคุ้มครองธุรกิจมากกว่า</li> </ol>
5	การดำเนินธุรกิจจัดส่งสินค้านำเข้าระหว่างประเทศ	<ol style="list-style-type: none"> <li>1. ระดับผู้บริหารต้องมีประสบการณ์ด้านการคุ้มครองธุรกิจมาแล้วอย่างน้อย 5 ปี</li> <li>2. ต้องมีพนักงานที่มีความรู้ความเชี่ยวชาญด้านการขนส่งขั้นสูงขึ้นไป คิดเป็นร้อยละ 20 ของจำนวนพนักงานทั้งหมด ต้องใช้ผู้เชี่ยวชาญคนลาวที่มีประสบการณ์อย่างน้อย 2 ปี</li> <li>3. ต้องมีทุนจดทะเบียนอย่างน้อย 3 พันล้านบาทขึ้นไป</li> <li>4. หากเป็นการลงทุนจากต่างประเทศ ต้องเป็นวิสาหกิจผสมระหว่างผู้ลงทุนภายในและต่างประเทศ ซึ่งผู้ลงทุนภายในต้องถือหุ้นมากกว่า 50% ของทุนทั้งหมด และมีอำนาจคุ้มครองธุรกิจมากกว่า</li> </ol>
6	การดำเนินธุรกิจสถานีขนส่งสินค้าภายในประเทศระหว่างประเทศและผ่านแดน	<ol style="list-style-type: none"> <li>1. ระดับผู้บริหารต้องมีประสบการณ์ด้านการคุ้มครองธุรกิจมาแล้วอย่างน้อย 5 ปี</li> <li>2. ต้องมีพนักงานที่มีความรู้ความเชี่ยวชาญด้านการขนส่งขั้นสูงขึ้นไป คิดเป็นร้อยละ 20 ของจำนวนพนักงานทั้งหมด ต้องใช้ผู้เชี่ยวชาญคนลาวที่มีประสบการณ์อย่างน้อย 2 ปี</li> <li>3. ต้องมีทุนจดทะเบียนอย่างน้อย 5 พันล้านบาทขึ้นไปสำหรับบริการภายในประเทศ และ 10 พันล้านบาทขึ้นไปสำหรับบริการระหว่างประเทศและผ่านแดน</li> <li>4. หากเป็นการลงทุนจากต่างประเทศ ต้องเป็นวิสาหกิจผสมระหว่างผู้ลงทุนภายในและต่างประเทศ ซึ่งผู้ลงทุนภายในต้องถือหุ้นมากกว่า 50% ของทุนทั้งหมด และมีอำนาจคุ้มครองธุรกิจมากกว่า</li> </ol>

สาขาการขนส่งทางน้ำ

ลำดับ	ธุรกิจ	เงื่อนไข
1	การดำเนินธุรกิจขนส่งสินค้า โดยสารทางน้ำ ภายในและระหว่างประเทศ	<p>ในการดำเนินธุรกิจต้องได้กำหนดเส้นทางการขนส่งซึ่งเกี่ยวข้องกับเส้นทางการเดินเรือที่เป็นยุทธศาสตร์ และความเป็นระเบียบเรียบร้อยของสังคม</p> <ol style="list-style-type: none"> <li>1. ผู้อำนวยการหรือผู้จัดการบริษัทต้องมีความรู้ด้านการคุ้มครองการขนส่ง และมีประสบการณ์ด้านการบริหารงาน</li> <li>2. ต้องมีผู้เชี่ยวชาญด้านวิชาเฉพาะการขนส่งระดับขั้นสูงขึ้นไปอย่างน้อย 2 คน และมีประสบการณ์อย่างน้อย 2 ปีขึ้นไป</li> <li>3. ต้องมีทุนเป็นเงิน โดยมีบัญชีเงินฝากที่ธนาคารหรือมีหลักทรัพย์เป็นทรัพย์สินสมบัตินี้</li> <li>4. ต้องมีพาหนะขนส่ง (เรือ) ที่ผ่านการตรวจตราสภาพและขึ้นทะเบียนอย่างถูกต้อง รวมทั้งต้องมีเครื่องมือและอุปกรณ์อื่นๆที่เหมาะสมกับขนาดของธุรกิจ</li> <li>5. ต้องมีสำนักงานที่เหมาะสมกับขนาดของธุรกิจ ไม่กีดขวางการจราจร และไม่มีผลกระทบต่อสิ่งแวดล้อม</li> <li>6. ต้องมีเส้นทางการขนส่งที่แน่นอนโดยได้รับการรับรองจากภาคส่วนที่เกี่ยวข้องทั้งที่ต้นทางและปลายทาง</li> </ol>
2	การบริการท่าเรือ การขนย้าย/เปลี่ยนถ่าย การบรรจุหีบห่อ และระบบคลังเก็บสินค้า	<p>เนื่องจากการบริการท่าเรือเป็นการบริการสังคม การขนย้าย การบรรจุหีบห่อ และระบบคลังเก็บพัสดุ ต้องมีการจัดระบบอย่างจริงจังเพื่อไม่ให้มีผลกระทบต่อสภาพแวดล้อมและความเป็นระเบียบเรียบร้อยของสังคม</p> <ol style="list-style-type: none"> <li>1. ผู้อำนวยการหรือผู้จัดการบริษัทต้องมีความรู้ด้านการคุ้มครองท่าเรือ และมีประสบการณ์ในการบริหารงาน</li> <li>2. ต้องมีผู้เชี่ยวชาญด้านวิชาเฉพาะการขนส่ง หรือการบริหารท่าเรือระดับสูงขึ้นไปอย่างน้อย 2 คน และมีประสบการณ์อย่างน้อย 2 ปีขึ้นไป</li> <li>3. ต้องมีทุนเป็นเงิน โดยมีบัญชีเงินฝากที่ธนาคารหรือมีหลักทรัพย์เป็นทรัพย์สินสมบัตินี้</li> <li>4. ต้องมีเครื่องมือ อุปกรณ์ขนย้ายพัสดุที่ได้มาตรฐาน มีคลังเก็บพัสดุและสำนักงานที่เหมาะสมกับขนาดของธุรกิจ</li> </ol>
3	การขนส่งสินค้าทางทะเล (Freight Transportation for Maritime Transport CPC 724)	<ol style="list-style-type: none"> <li>1. ต้องได้รับอนุญาตจากรัฐบาล</li> <li>2. ต้องอยู่ในกรอบการบริการภายในอาเซียนและต้องปฏิบัติตามสนธิสัญญาที่เกี่ยวข้อง</li> </ol>

## สาขาการขนส่งทางรถไฟ

ลำดับ	ธุรกิจ	เงื่อนไข
1	การบริการขนส่งสินค้าทางรถไฟ	<ol style="list-style-type: none"> <li>1. คำร้องขอลงทุนและขอขึ้นทะเบียน ซึ่งต้องได้ผ่านการค้นคว้าและพิจารณา และตรวจสอบจากภาคส่วนที่เกี่ยวข้องของแผนกโยธาธิการและขนส่ง</li> <li>2. ต้องมีสัญญาผูกพันกับผู้ให้บริการและผู้รับสินค้า</li> </ol>

### 3.12.2 กิจการขนส่งที่จัดอยู่ในกลุ่มธุรกิจประเภทมีเงื่อนไข

จากบัญชีการดำเนินธุรกิจสาขาการขนส่งเปิดมีเงื่อนไข โดยกระทรวงโยธาธิการและขนส่ง เลขที่ 1591/อค.ทคว ลงวันที่ 24 กันยายน 2551 กำหนดให้สงวนการพิจารณาธุรกิจประเภทมีเงื่อนไขบางส่วนไว้ให้เฉพาะคนลาว กล่าวคือไม่อนุมัติให้ชาวต่างชาติตามรายการ ดังนี้

- การดำเนินธุรกิจขนส่งโดยสารภายในประเทศ (ระหว่างเมือง-แขวง)
- การดำเนินธุรกิจขนส่งโดยสารระหว่างประเทศ
- การดำเนินธุรกิจสถานีรถขนส่งโดยสาร ทั้งภายในประเทศและระหว่างประเทศ

สำหรับธุรกิจสาขาการขนส่งอื่นๆ ที่เปิดพิจารณาอนุมัติตามเงื่อนไขให้คนต่างชาติเข้ามาลงทุนได้ มีดังนี้

ลำดับ	ธุรกิจ	เงื่อนไข
1	การดำเนินธุรกิจขนส่งสินค้า - ภายในประเทศ	<ul style="list-style-type: none"> <li>• มีผู้เชี่ยวชาญด้านการขนส่งขั้นสูงจำนวน 2 คน โดย 1 คนในจำนวนนั้น ต้องมีประสบการณ์ด้านการขนส่งอย่างน้อย 5 ปี</li> <li>• ต้องมีทุนจดทะเบียนอย่างต่ำ 1 พันล้านกีบ มีรถขนส่งสินค้าอย่างต่ำ 5 คัน</li> <li>• ถ้าเป็นวิสาหกิจที่มีการลงทุนภายใน เจ้าของวิสาหกิจต้องเป็นพลเมืองลาว หรือคนต่างชาติที่ดำรงชีวิตอยู่ในสปป.ลาว อย่างถาวร</li> <li>• ถ้าเป็นคนต่างประเศมาลงทุน ต้องสร้างเป็นวิสาหกิจร่วมกับผู้ลงทุนภายใน ซึ่งผู้ลงทุนต่างประเทศสามารถจดทะเบียนได้สูงสุด 49%</li> </ul>
2	การดำเนินธุรกิจขนส่งสินค้า - ระหว่างประเทศ/ ข้ามประเทศ	<ul style="list-style-type: none"> <li>• มีผู้เชี่ยวชาญด้านการขนส่งขั้นสูงจำนวน 2 คน โดย 1 คนในจำนวนนั้น ต้องมีประสบการณ์ด้านการขนส่งอย่างน้อย 5 ปี</li> <li>• ต้องมีทุนจดทะเบียนอย่างต่ำ 3 พันล้านกีบ มีรถขนส่งสินค้าอย่างต่ำ 10 คัน</li> <li>• ถ้าเป็นคนต่างประเศมาลงทุนในสาขานี้ ต้องจัดตั้งเป็นวิสาหกิจร่วมกับผู้ลงทุนภายใน ซึ่งผู้ลงทุนภายในต้องถือหุ้นมากกว่า 50% ของทุนทั้งหมดและสิทธิในการบริหารวิสาหกิจต้องตกเป็นของผู้ลงทุนภายในเป็นส่วนใหญ่</li> </ul>

ลำดับ	ธุรกิจ	เงื่อนไข
3	การดำเนินธุรกิจบริการจัดส่งสินค้า -วิสาหกิจบริการจัดส่งสินค้า (Freight Forwarder)	<ul style="list-style-type: none"> <li>• มีผู้เชี่ยวชาญด้านการขนส่งชั้นสูงจำนวน 2 คน โดย 1 คนในจำนวนนั้นต้องผ่านการฝึกอบรมที่มีการรับรองจากกรมขนส่งหรือองค์การระหว่างประเทศ และมีประสบการณ์ด้านการบริหารการจัดส่งสินค้าอย่างน้อย 5 ปี</li> <li>• ต้องมีทุนจดทะเบียนอย่างต่ำ 3 พันล้านบาท</li> <li>• ถ้าเป็นคนต่างประเทศมาลงทุนในสาขานี้ ต้องจัดตั้งเป็นวิสาหกิจร่วมกับผู้ลงทุนภายใน ซึ่งผู้ลงทุนภายในต้องถือหุ้นมากกว่า 50% ของทุนทั้งหมดและสิทธิ์ในการบริหารวิสาหกิจต้องตกเป็นของผู้ลงทุนภายในเป็นส่วนใหญ่</li> </ul>
4	การดำเนินธุรกิจบริการจัดส่งสินค้า -วิสาหกิจบริการจัดส่งสินค้าแบบโลจิสติกส์ (Logistics)	<ul style="list-style-type: none"> <li>• มีผู้เชี่ยวชาญด้านการขนส่งชั้นสูงจำนวน 2 คน โดย 1 คนในจำนวนนั้นต้องผ่านการฝึกอบรมด้านโลจิสติกส์ที่มีการรับรองจากองค์การระหว่างประเทศ และมีประสบการณ์ด้านการบริหารการจัดส่งสินค้าแบบโลจิสติกส์อย่างน้อย 3 ปี หรือประสบการณ์ด้านการบริหารจัดส่งสินค้าระหว่างประเทศอย่างน้อย 5 ปี</li> <li>• ต้องมีทุนจดทะเบียนอย่างต่ำ 6 พันล้านบาท</li> <li>• อย่างน้อยต้องมีเทคโนโลยีด้านการบริการประกอบเอกสาร การรวบรวมสินค้า การทำบรรจุภัณฑ์ การบรรจุ การเก็บรักษา และการจัดส่งสินค้าไปยังที่ต่างๆ เพื่อรองรับงานการจัดส่งสินค้าแบบโลจิสติกส์ และได้รับการรับรองจากกระทรวงโยธาธิการและขนส่ง</li> <li>• คนต่างประเทศมาลงทุนในสาขานี้ต้องจัดตั้งเป็นวิสาหกิจร่วมกับผู้ลงทุนภายใน ซึ่งผู้ลงทุนต่างประเทศสามารถถือหุ้นได้ไม่เกิน 70%</li> </ul>
5	การดำเนินธุรกิจบริการเช่ารถ -บริการให้เช่ารถและ เครื่องจักรกลหนัก	<ul style="list-style-type: none"> <li>• ต้องมีผู้เชี่ยวชาญด้านการขนส่งชั้นสูงขึ้นไป คิดเป็น 20% ของจำนวนพนักงานทั้งหมด โดยผู้เชี่ยวชาญต้องเป็นคนลาว</li> <li>• ต้องมีทุนจดทะเบียนอย่างน้อย 1.5 พันล้านบาทขึ้นไป สำหรับการลงทุนภายใน และ 3 พันล้านบาทขึ้นไป สำหรับการลงทุนต่างประเทศ</li> <li>• ถ้าลงทุนภายใน เจ้าของกิจการจะต้องเป็นคนลาว หรือคนต่างประเทศที่มีสัญชาติลาวที่ดำรงชีวิตอยู่ในลาวอย่างถาวร</li> <li>• ต้องมีพาหนะให้เช่า พาหนะรถยนต์ 5 คันขึ้นไป รถจักรยานยนต์ 2 ล้อ และ 3 ล้อ 10 คันขึ้นไป และรถจักรยาน 20 คันขึ้นไป โดยทุกคันมีสภาพดี 100% สำหรับเครื่องจักรกลหนักต้องมีพาหนะให้เช่าอย่างน้อย 5 คัน มีสภาพดี 80% ขึ้นไป</li> <li>• ถ้าเป็นการลงทุนจากต่างประเทศ ต้องเป็นวิสาหกิจร่วมระหว่างผู้ลงทุนภายในและผู้ลงทุนต่างประเทศ ซึ่งผู้ลงทุนภายในต้องถือหุ้นมากกว่า 50% ของทุนทั้งหมดและมีอำนาจคุ้มครองธุรกิจมากกว่า</li> </ul>



ลำดับ	ธุรกิจ	เงื่อนไข
6	การดำเนินธุรกิจสถานี รถขนส่งสินค้า -ภายในประเทศ ระหว่างประเทศ และผ่านแดน	<ul style="list-style-type: none"> <li>• ต้องมีผู้เชี่ยวชาญด้านการขนส่งขั้นสูงขึ้นไป คิดเป็น 20% ของจำนวนพนักงานทั้งหมด โดยผู้เชี่ยวชาญต้องเป็นคนลาว</li> <li>• ต้องมีทุนจดทะเบียนอย่างน้อย 1.5 พันล้านกีบขึ้นไป สำหรับบริการภายในประเทศ และ 3 พันล้านกีบขึ้นไป สำหรับบริการระหว่างประเทศและผ่านแดน</li> <li>• ถ้าเป็นการลงทุนภายใน เจ้าของกิจการจะต้องเป็นคนลาว หรือคนต่างประเทศที่ไม่มีสัญชาติลาว ที่ดำรงชีวิตอยู่ในลาวอย่างถาวร</li> <li>• ถ้าเป็นการลงทุนจากต่างประเทศ ต้องเป็นวิสาหกิจร่วมระหว่างผู้ลงทุนภายในและผู้ลงทุนต่างประเทศ ซึ่งผู้ลงทุนภายในต้องถือหุ้นมากกว่า 50% ของทุนทั้งหมด และมีอำนาจคุ้มครองธุรกิจมากกว่า</li> </ul>
7	การดำเนินธุรกิจ การขนส่งมวลชน -เทศบาลนครหลวงฯ และตัวเมืองใหญ่	<ul style="list-style-type: none"> <li>• ต้องมีผู้เชี่ยวชาญด้านการขนส่งขั้นสูงขึ้นไป คิดเป็น 20% ของจำนวนพนักงานทั้งหมด</li> <li>• ต้องมีทุนจดทะเบียนอย่างน้อย 1.5 พันล้านกีบขึ้นไป สำหรับการลงทุนภายใน และ 3 พันล้านกีบขึ้นไป สำหรับการลงทุนต่างประเทศ</li> <li>• ถ้าเป็นการลงทุนภายใน เจ้าของกิจการจะต้องเป็นคนลาว หรือคนต่างประเทศที่ไม่มีสัญชาติลาว ที่ดำรงชีวิตอยู่ในลาวอย่างถาวร</li> <li>• ถ้าเป็นการลงทุนจากต่างประเทศ ต้องเป็นวิสาหกิจร่วมระหว่างผู้ลงทุนภายในและผู้ลงทุนต่างประเทศ ซึ่งผู้ลงทุนภายในต้องถือหุ้นมากกว่า 50% ของทุนทั้งหมด และมีอำนาจคุ้มครองธุรกิจมากกว่า</li> </ul>

อย่างไรก็ตาม การพิจารณาอนุมัติให้คนลาวและคนต่างชาติลงทุนในธุรกิจขนส่งได้นั้น ต้องขึ้นอยู่กับพิจารณาประกอบของแผนกโยธาธิการของแต่ละแขวง รวมถึงในบางสาขาธุรกิจที่เกี่ยวข้องกับการขนส่งระหว่างแขวง อาจต้องใช้พิจารณาประกอบจากกรมขนส่งร่วมด้วย

### 3.12.3 หน่วยงานที่เกี่ยวข้องกับกิจการขนส่ง

แผนกโยธาธิการ กระทรวงโยธาธิการและขนส่ง

โทร: (856-21) 412255

แฟกซ์: (856-21) 412255

แผนกโยธาธิการ แขวงนครหลวงเวียงจันทน์

โทร: (856-21) 212629

แฟกซ์: (856-21) 212629

กรมขนส่ง กระทรวงโยธาธิการและขนส่ง

โทร: (856-21) 452393

แฟกซ์: (856 21) 41556

## 3.13 มายาททางธุรกิจและวัฒนธรรมของลาว

การเรียนรู้มายาทและวัฒนธรรมของประเทศที่บริษัทจะเข้าไปดำเนินกิจการนั้น นับเป็นกุญแจสำคัญที่จะช่วยให้บริษัทสามารถปรับกลยุทธ์การดำเนินธุรกิจให้มีความเหมาะสมกับสภาพแวดล้อมของธุรกิจ และเป็นปัจจัยสำคัญที่จะทำให้บริษัทประสบความสำเร็จ ดังนั้นนักธุรกิจไทยที่ประสงค์จะลงทุนหรือประกอบธุรกิจในสปป.ลาว ควรเข้าใจวัฒนธรรมการดำเนินธุรกิจในเรื่องหลักๆ ดังนี้

### 3.13.1 การแต่งกาย

นักธุรกิจไทยที่ต้องการพบปะหรือเจรจาการค้ากับสปป.ลาว จะต้องแต่งกายสุภาพ เนื่องจากสปป.ลาว เป็นประเทศที่มีเอกลักษณ์ความเป็นชาติสูงมาก สุภาพสตรีจะแต่งกายด้วยผ้าขึ้นไปทำงาน ระดับความยาวประมาณครึ่งน่อง หรือเลยเข่าลงมา และเสื้อไหมหรือเสื้อสำเร็จรูปแขนยาวไปทำงาน สำหรับสุภาพบุรุษจะแต่งกายสุภาพตามหลักสากลทั่วไป ดังนั้นการเจรจาธุรกิจสำหรับสุภาพสตรีควรแต่งกายให้สุภาพ มิดชิด เรียบร้อย หรืออาจจะใส่ผ้าขึ้นยิ่งเป็นการดี เพราะคนลาวจะถือว่าเราชื่นชอบและเรียนรู้ในวัฒนธรรมของลาว ซึ่งอาจจะเป็นผลดีที่ทำให้การเจรจาธุรกิจมีแนวโน้มในการประสบความสำเร็จสูง ความประทับใจครั้งแรกจึงเป็นสิ่งสำคัญ

### 3.13.2 แนวทางและมายาทในการเจรจาธุรกิจ

การเจรจาเพื่อทำธุรกิจหรือลงทุนในสปป.ลาว สิ่งที่สำคัญที่สุดคงหนีไม่พ้นเรื่องของการรักษาเวลา การนัดหมายทุกครั้งควรตรงต่อเวลา หรือไปก่อนเวลาเล็กน้อย เพื่อแสดงถึงความตั้งใจจริงในการเข้าเจรจา แม้ว่าคนลาวจะมีนิสัยขี้เกรงใจ และไม่ค่อยปฏิเสธการร้องขอใดๆ อย่างชัดเจนนัก ผู้ประกอบการไทยจึงควรให้เกียรติคู่เจรจา และหากเป็นไปได้ควรศึกษาข้อมูลของคู่เจรจามาเบื้องต้นก่อน พร้อมทั้งประเมินสถานการณ์ในระหว่างการสนทนาด้วย นอกจากนี้ เมื่อการเจรจาธุรกิจจบลง ควรมีการติดตามอย่างต่อเนื่องด้วยความจริงใจ เพื่อประเมินความเป็นไปได้ในความสำเร็จเป็นรายๆ ไป

### 3.13.3 โครงสร้างทางสังคม

สังคมลาวโดยทั่วไปเป็นโครงสร้างองค์กรแบบ Top-Down คล้ายคลึงกันกับสังคมไทย เด็กนับถือผู้ใหญ่ ผู้ย่อยไม่ได้เลี้ยงผู้ที่อยู่ในตำแหน่งสูงกว่า ซึ่งโครงสร้างเช่นนี้ ผู้นำจะต้องเป็นคนนำพาองค์กรไปข้างหน้าอยู่ตลอดเวลา ขณะที่พนักงานเป็นผู้ตาม รอรับคำสั่ง และทำงานตามที่ได้รับมอบหมายเท่านั้น

คนลาวมักจะระมัดระวังในการแสดงออกอย่างมาก ซึ่งอาจทำให้ดูเป็นคนแข็งข้ำ ค่อยๆ คิด ค่อยๆ ทำ และประเมินได้ยากกว่ากำลังคิดอะไรอยู่ แต่โดยรวมแล้วเป็นคนจริงใจและไม่ต้องการให้ใครมาเอาเปรียบ โดยปกติแล้วคนลาวมักหลีกเลี่ยง

การทะเลาะเบาะแว้งต่อหน้าคู่กรณี หรือในที่สาธารณะ รวมถึงถือเรื่องชื่อเสียงและหน้าตาทางสังคมค่อนข้างมาก ดังนั้นไม่ควรแสดงกิริยาก้าวร้าวหรือดูหมิ่นเหยียดหยามคนลาวต่อหน้าผู้อื่นโดยเด็ดขาด ประกอบกับสังคมลาวเป็นสังคมขนาดเล็ก ทั้งกลุ่มข้าราชการ กลุ่มนักธุรกิจ และกลุ่มแรงงาน หากประสบปัญหาขัดแย้งรุนแรงกับคนใดคนหนึ่ง อาจส่งผลกระทบต่อในวงกว้างได้อาทิ มีปัญหาในการทำงานร่วมกับคนลาวคนอื่นๆ ในกลุ่มนั้นๆ อย่างรุนแรงในระยะเวลาอันรวดเร็ว

การประนีประนอม ผ่อนปรน และเจรจาด้วยเหตุและผลแบบบัวไม่ช้ำน้ำไม่ขุ่น จึงเป็นทางเลือกที่ดีที่สุดในการอยู่ร่วมกับสังคมคนลาว

### 3.13.4 การเลี้ยงรับรอง

คีย์เวิร์ด 3 คำ ของการเจรจาทางธุรกิจ คือ ความสัมพันธ์ทางสายเลือด ความสัมพันธ์ของถิ่นกำเนิด และความสัมพันธ์ทางธุรกิจ ซึ่งนักธุรกิจจำเป็นต้องสร้างสายสัมพันธ์ต่างๆ นี้ไว้ เพราะธุรกิจจะสำเร็จได้ก็ด้วยคุณภาพและปริมาณของสายสัมพันธ์ โดยหนึ่งในวิธีสร้างก็คือการเลี้ยงรับรองนั่นเอง

การเลี้ยงรับรองอย่างเป็นทางการ ปกติจะเลี้ยงที่ร้านอาหารหรือโรงแรมขนาดใหญ่ นิยมโต๊ะจีนพร้อมเสิร์ฟไวน์ และนิยมส่งบัตรเชิญหรือจดหมายเชิญไปก่อนเพื่อเป็นการให้เกียรติผู้ที่ถูกเชิญ ซึ่งจะทำให้ผู้ถูกเชิญรู้สึกปฏิเสธได้ยากขึ้น โดยหัวข้อระหว่างการรับประทานอาหารในครั้งแรกๆ ไม่ควรเป็นเรื่องงานหรือธุรกิจตรงๆ เว้นแต่ฝ่ายผู้ถูกเชิญจะเริ่มออกปากถาม หรือมีการแจ้งอย่างไม่เป็นทางการไปก่อนว่าจะมีหัวข้อสนทนาเกี่ยวกับธุรกิจ

อย่างไรก็ตาม วัฒนธรรมการเลี้ยงรับรองของลาวยังอยู่ในช่วงเปลี่ยนผ่าน ผู้ประกอบการชาวลาวส่วนหนึ่งอาจรู้สึกไม่สะดวกใจ หรืออาจตอบปฏิเสธทันทีเมื่อรู้ว่าจะมีการสนทนาธุรกิจระหว่างรับประทานอาหาร ซึ่งเลี้ยงได้โดยการนัดพูดคุยทางธุรกิจก่อน แล้วจึงไปรับประทานอาหารร่วมกันเพื่อขยายความสัมพันธ์ต่อไป และจะไม่ทำให้รู้สึกอึดอัดเมื่อมีการนัดเจรจาธุรกิจพร้อมรับประทานอาหาร

### 3.13.5 มารยาทในการรับประทานอาหารของคนลาว

วิธีรับประทานอาหารกับคนลาว (มีทั้งกรณีที่นั่งกับพื้น และกรณีที่นั่งเก้าอี้) คนลาวส่วนใหญ่จะใช้ตะเกียบหรือช้อนส้อม หรือหากเป็นการรับประทานอาหารท้องถิ่นอาจหยิบจับอาหารด้วยมือ (โดยเฉพาะการกินข้าวเหนียว และเหนมเนื่อง) โดยระหว่างทานอาหารจะไม่ส่งเสียงดัง และไม่ยกจานขึ้นมาจิบจากโต๊ะ และห้ามใช้ปากสัมผัสกับภาชนะอาหารโดยตรง กรณีรับประทานอาหารกับผู้ใหญ่ หากผู้ใหญ่ไม่เริ่มทานก่อน ผู้ที่อาวุโสน้อยกว่าก็จะต้องยังไม่ทานอาหาร

### 3.13.6 กบดักที่ซ่อนอยู่ในความคล้ายคลึงกันระหว่างคนลาวและไทย

การที่คนลาวกับคนไทยมีความคล้ายคลึงกันในด้านต่างๆ เช่น ด้านศาสนาพุทธ ด้านรูปร่างหน้าตา ด้านสังคมที่ให้ความเคารพผู้อาวุโสกว่า และด้านภาษาพูด โดยเฉพาะเรื่องการสื่อสารในลักษณะภาษาเหมือนความหมายต่างอาจทำให้คู่เจรจาเข้าใจตามแบบของตนเอง ทั้งในแง่ดีและไม่ดี และคิดว่าฝ่ายตรงข้ามก็เข้าใจในแบบเดียวกัน ซึ่งในความเป็นจริงอาจมีการเข้าใจผิดในความหมาย



ด้วยเหตุนี้ จึงทำให้เกิดภาพลวงตาว่า ไทย-ลาว น่าจะเจรจาทางธุรกิจได้ง่ายกว่าชาวยุโรปและอเมริกา และมักจะคิดไปเองเพียงฝ่ายเดียวว่าฝ่ายตรงข้ามคงมีความเข้าใจที่ถูกต้องตรงกันซึ่งเป็นเรื่องที่ละเอียดอ่อนอย่างมาก การเจรจาธุรกิจจะสรุปกันด้วยอากัปกิริยาท่าทางไม่ได้ เมื่อใกล้ถึงจุดที่ต้องได้ข้อสรุปของการเจรจา ควรฝึกวิธีคิดให้เป็นนิสัยว่า “ทำไมฝ่ายตรงข้ามจึงเสนอข้อเรียกร้องนั้น” มากกว่าที่จะสรุปว่า “ฝ่ายตรงข้ามเรียกร้องอะไร” เพราะคำว่า “ทำไม” นั้น บางครั้งจะบอกให้รู้ถึงจุดอ่อนของฝ่ายตรงข้าม

สำหรับผู้ประกอบการไทยต้องมีการแสดงออกอย่างเปิดเผย จริงใจ (ความคลุมเครือจะสร้างปัญหาในภายหลัง) การนิ่งเงียบโดยคิดว่าฝ่ายตรงข้ามคงเข้าใจเป็นความคิดที่ไม่ถูกต้อง เพราะคนลาวก็นิยมนิ่งเงียบไม่แสดงความคิดเห็นเช่นกัน การเจรจาควรดำเนินการด้วยวิธี Cautious optimism (คิดในแง่บวกอย่างรอบคอบ) ประกอบกับการยืนยันข้อตกลงเป็นลายลักษณ์อักษรด้วยภาษาใดภาษาหนึ่ง หรืออาจใช้ทั้ง 3 ภาษา ได้แก่ ภาษาไทย ภาษาลาว และภาษาอังกฤษ ตามความเหมาะสมของคู่เจรจา

## 3.14 สภาพแวดล้อมในการดำรงชีวิต

สภาพแวดล้อมในการดำรงชีวิตในสปป.ลาว นั้น เมื่อเปรียบเทียบกับประเทศไทยแล้ว แทบจะไม่มี ความแตกต่างกันเลย โดยเฉพาะในแถบภาคอีสานที่มีวิถีชีวิตคล้ายคลึงกับสปป.ลาว มากที่สุด โดยเฉพาะสภาพแวดล้อมในการดำรงชีวิต ลักษณะภูมิประเทศ ตลอดจนวิถีชีวิตต่างๆ ซึ่งสามารถแยกตามหัวข้อได้ดังนี้

### 3.14.1 ที่พักอาศัย

ที่พักอาศัยสำหรับต่างชาติที่เข้ามาทำงานในสปป.ลาว มักจะเช่าบ้านเป็นหลัก อพาร์ทเมนต์ หรือเรือนพักเช่า ที่มีการชำระเป็นงวด ได้แก่ 3 เดือน 6 เดือน หรือรายปี (แล้วแต่ความตกลงกันระหว่างผู้เช่ากับผู้ให้เช่า)

ค่าที่พักของชาวต่างชาติในสปป.ลาว กรณีเป็นบ้าน ค่าเช่าจะอยู่ที่ประมาณเดือนละ 1,000 เหรียญสหรัฐฯ (ไม่รวมค่าไฟ) ขึ้นอยู่กับขนาดของพื้นที่ใช้สอย สภาพพื้นที่รอบข้าง และระยะทางเข้าสู่ตัวเมือง ส่วนกรณีเป็นเซอร์วิสอพาร์ทเมนต์ ค่าเช่าทั่วไปจะอยู่ราวๆ เดือนละ 450-600 เหรียญสหรัฐฯ

### 3.14.2 อาหาร

อาหารทั่วไปที่พบเห็นได้บ่อยและมีการขายมากที่สุด คือ ผอ (กล้วยเตี๋ยว) และข้าวเป็ยกเส้น (คล้ายเส้นขนมจีนแต่เส้นจะใหญ่และเหนียวนุ่มกว่า) นอกจากนี้ ยังมีเมนูเด็ดที่นิยมกันมากคือ ส้มตำ (ส้มตำหลวงพระบาง, ตำหมี, ส้มตำทอด, ตำทะเล, ตำรวม ฯลฯ) พร้อมกับข้าวเหนียวที่เป็นเอกลักษณ์ของสปป.ลาว

ร้านอาหารส่วนใหญ่ในนครหลวงเวียงจันทน์และแขวงใหญ่ๆ จะมีเมนูอาหารทั้งอาหารไทย อาหารลาว และอาหารตะวันตก เช่น อาหารฝรั่งเศส อาหารอิตาลี อาหารญี่ปุ่น อาหารจีน เป็นต้น ให้เลือก ไม่ต่างจากร้านอาหารในกรุงเทพฯ และจังหวัดใหญ่ๆ ของไทย

ความหลากหลายของอาหารและร้านอาหารในสปป.ลาว ยังมีค่อนข้างน้อย แม้กระทั่งร้านอาหารขนาดใหญ่ก็มักมีรายการอาหารเหมือนๆ กัน โดยมีพ่อครัวและแม่ครัวหลักเป็นคนไทยร่วมกับคนลาว ส่วนอาหารแนว Fusion ยังหาได้ยาก มีเพียงร้านเก่าแก่จำนวนไม่มากที่คิดค้นเมนูอาหารขึ้นเป็นอัตลักษณ์ของร้าน

วัฒนธรรมการดื่มกาแฟในลาวโดยเฉพาะในนครหลวงเวียงจันทน์ ไม่แตกต่างจากในกรุงเทพฯ และจังหวัดท่องเที่ยวของไทย โดยมีร้านกาแฟให้เลือกหลากหลายในราคาเริ่มต้นที่ 40 บาท (10,000 กีบ) สำหรับร้านข้างทาง และ 80 บาท (20,000 กีบ) สำหรับร้านกาแฟใหญ่ๆ อาทิ โจน่า สีหนุ๊ก และกาแฟดาว นอกจากนี้ ยังมีร้านกาแฟของไทยมาเปิดให้บริการด้วย อาทิ ทรูคอฟฟี่ แบล็คแคนยอน และอเมซอน เป็นต้น สำหรับวัฒนธรรมการดื่มเบียร์นั้น ในระหว่างการรับประทานอาหาร เบียร์ถือเป็นเครื่องดื่มยอดนิยมและสามารถดื่มแทนน้ำดื่มได้ ซึ่งเรื่องปกติที่พบเห็นได้ทั่วไป ทั้งการรับประทานอาหารกลางวันและอาหารเย็น

### 3.14.3 สถานพยาบาล

มีโรงพยาบาลรัฐบาล 4 แห่ง และโรงพยาบาลเอกชนประมาณ 3 แห่ง แต่มีเพียงไม่กี่แห่งที่เปิด 24 ชั่วโมง อีกทั้งคนลาวมักไม่เชื่อถือในคุณภาพของโรงพยาบาลรัฐสักเท่าไร ขณะที่โรงพยาบาลเอกชนให้บริการดีกว่า มีอุปกรณ์ทางการแพทย์ที่มีคุณภาพและมาตรฐานมากกว่า แต่ก็มีค่าใช้จ่ายสูงกว่าเช่นกัน ดังนั้นคนลาวที่มีกำลังทรัพย์มากพอจึงนิยมข้ามไปใช้บริการโรงพยาบาลในประเทศไทยหรือเวียดนามที่ตนเองเชื่อมั่น โดยเฉพาะด้านมาตรฐานการรักษาพยาบาล

### 3.14.4 ความปลอดภัย

ควรระมัดระวังเรื่องการถือกระเป๋าและการใส่เครื่องประดับที่มีค่าขณะเดินอยู่ริมถนนหรือย่านชุมชน เนื่องจากมีวัยรุ่นใช้รถจักรยานยนต์เป็นพาหนะในการฉกชิงของมีค่าอยู่บ่อยครั้ง จึงควรหลีกเลี่ยงการเดินทางไกลในแนวถนน และควรถือของมีค่าไว้ข้างตัว โดยหากด้านซ้ายมือเป็นถนนก็ควรถือของไว้ด้านขวามือ หรือเห็นกระเป๋าไว้ภายในเสื้อคลุม เป็นต้น และการออกไปนอกบ้านไม่ควรพกพาสปอร์ตออกไปด้วย ควรเก็บให้มิดชิดในสถานที่พักอาศัย

หลีกเลี่ยงการเดินทางในพื้นที่เปลี่ยว แม้จะเป็นย่านชุมชนแต่ในช่วงเวลาที่มีผู้คนสัญจรน้อยก็อาจไม่ปลอดภัยได้ โดยเฉพาะผู้หญิงมักตกเป็นเป้าหมายมากกว่าผู้ชาย และไม่ว่าคนเอเชียหรือคนยุโรปซึ่งตัวใหญ่กว่าก็อาจตกเป็นเหยื่อได้เช่นกัน

ก่อนตัดสินใจเลือกเช่าบ้านหรืออพาร์ทเมนต์ ควรสอบถามข้อมูลจากบ้านใกล้เรือนเคียง หรือคนที่รู้จักกันในสปป.ลาว ว่าบริเวณดังกล่าวมีปัญหาขโมยขึ้นบ้าน หรือมีการก่อเหตุฉกชิงทรัพย์มากน้อยเพียงใด โดยการพูดคุยกับคนในละแวกบ้านพัก ซึ่งจะได้ข้อมูลที่ตรงกว่าการสอบถามจากข้าราชการปกครองท้องถิ่น ซึ่งอาจไม่สะดวกใจเปิดเผยปัญหาในพื้นที่ของตนมากนัก

### 3.14.5 สิ่งบันเทิงเรีงรมย์

ในวงกว้างๆ ของสปป.ลาว จะพบเห็นสถานบันเทิงได้ไม่ยาก และมักไม่ปิดร้านในวันพระ รวมถึงไม่มีกฎหมายห้ามเปิดสถานประกอบการบันเทิงใกล้สถานศึกษาหรือวัด แต่มีกฎหมายห้ามเปิดสถานประกอบการบันเทิงเกินเที่ยงคืน ซึ่งโดยทั่วไป ผู้ประกอบการชาวลาวเองก็ไม่นิยมเปิดร้านจนถึงเช้า

สปาและร้านนวดพบได้ในโรงแรม และแหล่งที่มีนักท่องเที่ยวเยอะๆ แต่มีเพียงไม่กี่แห่งที่ได้รับความนิยมเชื่อถือด้านคุณภาพ บุคลากรและเครื่องหอมที่นำมาใช้ ผู้นวดส่วนใหญ่ได้รับการฝึกจากชาวไทย และบางส่วนฝึกนวดจากผู้นวดอีกทอดหนึ่ง ส่วนราคาโดยเฉลี่ยมักสูงกว่าในไทยหากเปรียบเทียบกับมาตรฐานของผู้นวดประกอบกัน

### 3.14.6 การดูแลสุขภาพ

คนลาวนิยมดื่มน้ำผลไม้ โดยเฉพาะน้ำส้มและน้ำมะพร้าว แต่สำหรับคนไทยโดยเฉพาะผู้มีปัญหาเรื่องอาหารเสาะท้องเป็นประจำ ควรหลีกเลี่ยงการรับประทานอาหารจากร้านข้างทาง รวมถึงการดื่มน้ำที่ใส่น้ำแข็ง

ควรดูแลสุขภาพลักษณะรอบที่พักอาศัยอยู่เสมอ โดยเฉพาะแหล่งน้ำขังและการหลีกเลี่ยงยุงกัด เนื่องจากในสปป.ลาว ยังประสบปัญหาไข้เลือดออก (ภาษาลาวเรียกว่าไข้ยุง) อยู่เป็นระยะๆ และควรตรวจเช็คสุขภาพในไทยเป็นประจำ เพื่อลดความกังวลในการใช้สถานพยาบาลในท้องถิ่น

ถึงแม้ลาวจะผลิตยาบางประเภทได้เอง และมีร้านขายยาให้เลือกมากมาย แต่อย่างไรก็ดี ควรพกยาที่ใช้ประจำติดตัวมาด้วย สำหรับกรณีจำเป็นต้องซื้อยาในสปป.ลาว ราคาอาจแพงกว่าไทยประมาณ 5-10 บาท และไม่มียี่ห้อให้เลือกมากนัก ยกเว้นร้านขายยาที่ใกล้ๆ โรงพยาบาลขนาดใหญ่ อาทิ โรงพยาบาลมโหสถ ซึ่งมีชนิดและประเภทของยาให้เลือกมากกว่า และซื้อได้โดยไม่ต้องมีใบสั่งแพทย์

# 4

## คำถามที่พบบ่อย เกี่ยวกับการค้าการลงทุน



## 4.1 ข้อพึงระวังในการลงทุนใน สปป.ลาว

**ตอบ** ปัจจุบันรัฐบาลลาวมีนโยบายลดการพึ่งพาการนำเข้าจากต่างประเทศและให้บริโกลสินค้าที่ผลิตในประเทศ ขณะนี้ยังต้องนำเข้าเนื่องจากการผลิตในประเทศมีน้อย แต่ปัจจุบันเริ่มมีโรงงานจากต่างประเทศเข้ามาผลิตสินค้าส่งขายในตลาดสปป.ลาว มากขึ้น อย่างไรก็ตาม การเข้ามาลงทุนใน สปป.ลาว นั้น มีข้อพึงระวังดังนี้

1. ปัญหาการลงทุนและค้าขายส่วนใหญ่เกิดจากนักลงทุนไทยที่ไม่ศึกษากฎระเบียบให้ชัดเจน และผ่านคนกลางที่แอบอ้างว่ารู้จักหรือเป็นเครือญาติบุคคลสำคัญใน สปป.ลาว ดังนั้น ควรศึกษากฎระเบียบให้ชัดเจน ติดต่อและดำเนินการผ่านเจ้าหน้าที่ ทั่วโลกของรัฐ และบริการประตูเดียว (One Stop Service) ของหน่วยงานราชการ
2. กฎหมาย และระเบียบต่างๆ มีการเปลี่ยนแปลงบ่อย ไม่ชัดเจน ทั้งนี้เริ่มปรับเปลี่ยนเพื่อคุ้มครองคนในประเทศมากขึ้น เช่น การกำหนดอาชีพสงวนสำหรับคนในประเทศ การกำหนดเงื่อนไขในการประกอบธุรกิจมากขึ้น ธุรกิจบางประเภทต้องขออนุญาตจากหน่วยงานที่เกี่ยวข้อง บางธุรกิจกำหนดเงินลงทุนขั้นต่ำ หรือต้องร่วมทุนกับนักลงทุนในประเทศ เป็นต้น
3. แรงงานราคาถูก แต่ขาดแคลน หายาก และไร้ฝีมือ ด้วยเหตุนี้จึงควรใช้เทคโนโลยี เครื่องมือต่างๆ เพื่อทดแทนแรงงานให้มากขึ้น
4. นักลงทุนต่างประเทศเริ่มให้ความสนใจเข้ามาลงทุนใน สปป.ลาว ทำให้นักลงทุนไทยมีคู่แข่งมากขึ้น
5. มีการลอกเลียนแบบสินค้าไทยที่ขายดีในตลาด สปป.ลาว ทำให้ผู้บริโภคสับสนขาดความเชื่อมั่นในสินค้าไทย หากสินค้าใดขายได้ดีและครองตลาดอยู่ควรนำไปจดทรัพย์สินทางปัญญา กรรมทรัพย์สินทางปัญญา กระทรวงวิทยาศาสตร์และเทคโนโลยี สปป.ลาว เพื่อให้เกิดความคุ้มครองในสินค้าดังกล่าว

นอกจากนี้ สิ่งที่ควรให้ความสำคัญและเตรียมตัว มีดังนี้

1. ศึกษาข้อมูล กฎหมาย ระเบียบ กติกา และทำสัญญาให้รอบคอบ รัดกุม
2. ติดต่อประสานงานโดยใช้กลไกรัฐ บริการประตูเดียว (One Stop Service)
3. สำรวจตลาดใน สปป.ลาว ศึกษาคู่แข่ง และพฤติกรรมผู้บริโภค
4. ทำในสิ่งที่มีประสบการณ์ และมีความเชี่ยวชาญ
5. ปรับตัวจับชีพจรลาว หรือมองลาวให้ไกลกว่าลาว
6. ให้เกียรติ เข้าใจ อดทน จริงใจ ไม่เอาเปรียบ (win-win)
7. ระวังคำพูด ไม่ควรพูดเรื่องประวัติศาสตร์ การเมือง
8. ศึกษาเรียนรู้วัฒนธรรม การเมือง สังคม และระวังเรื่องภาษา (บางคำภาษาเหมือนความหมายต่าง)
9. การนัดหมาย ควรตรงเวลา (เวลาปฏิบัติงานราชการสปป.ลาว 08.00-16.00 น. เอกชน 08.00-17.00 น.)
10. เพื่อนคู่คิด มิตรคู่ค้า/ เปลี่ยนจากการแข่งขันเป็นแบ่งปันเมื่อเข้าสู่ประชาคมอาเซียน

ขณะนี้เรามีศูนย์พัฒนาการค้าและธุรกิจไทยในประชาคมเศรษฐกิจอาเซียน (AEC Business Support Center) ที่จะให้บริการสนับสนุนข้อมูลและอำนวยความสะดวก สำหรับทุกท่านที่จะมาลงทุนและค้าขายในกลุ่มประเทศอาเซียน สำหรับ สปป.ลาว สามารถติดต่อได้ที่ E-mail: vtditplaos@hotmail.com หรือ โทร. (856-21) 413704 โทรสาร (856-21) 412089

## 4.2 ธุรกิจที่มีศักยภาพในการลงทุนใน สปป.ลาว

ตอบ ธุรกิจที่เข้ามาลงทุนในสปป.ลาว มากที่สุด หากมองด้วยมูลค่าการลงทุนแล้ว ส่วนใหญ่จะเป็นการเข้ามาลงทุนทำเหมืองแร่ เชื้อเพลิงไฟฟ้า เกษตรกรรมและแปรรูป (CP และเบทาโกร) โรงงานผลิตปูนซีเมนต์ ผลิตภัณฑ์ และเครื่องปรุงรส ซึ่งเป็นโครงการขนาดใหญ่ และใช้งบในการลงทุนค่อนข้างสูง เช่น โรงไฟฟ้าหงสา ที่เมืองหงสา แขวงไชยบุรี, เชื้อเพลิงฟอสซิล น้ำเจียบ1, โรงงานค้ำม่วงซีเมนต์ แขวงค้ำม่วง, การขุดค้นเหมืองแร่ ทองแดง ทองคำ ลิกไนต์ บล็อกไซต์ เทลิก โปรแตส เป็นต้น

ส่วนธุรกิจที่ลงทุนเป็นจำนวนมากและใช้มูลค่าการลงทุนน้อยกว่า ส่วนใหญ่จะเป็นการลงทุนประเภทการบริการ เช่น ร้านอาหาร โรงแรม การส่งออก-นำเข้าสินค้ามาจำหน่าย และการแต่งตั้งตัวแทนจำหน่ายสินค้าในสปป.ลาว เป็นต้น

## 4.3 สินค้าที่มีศักยภาพในการส่งออก สปป.ลาว

ตอบ สินค้าที่ได้รับความนิยมใน สปป.ลาว เรียงตามลำดับ ดังนี้

1. สินค้าอุปโภค บริโภค อาหาร เครื่องดื่ม เนื่องจากเป็นสินค้าอันดับต้นๆ ที่มีความสำคัญและได้รับความนิยมจากคนลาวมากที่สุด เนื่องจากใน สปป.ลาว สามารถรับข้อมูลข่าวสารรวมถึงละครไทยจากโทรทัศน์ไทยได้ชัดเจนเกือบทุกช่อง ด้วยเหตุนี้ สินค้าที่มีการโฆษณาผ่านสื่อโทรทัศน์จึงได้รับความนิยมไปด้วย โดยการเข้าไปซื้อสินค้าและท่องเที่ยวในไทย โดยเฉพาะจังหวัดที่ติดชายแดนจะและช่วงวันหยุดสุดสัปดาห์มีคนลาวเข้าไปซื้อของมากที่สุด หรือการซื้อสินค้าจากร้านค้า มินิมาร์ท ที่มีการนำเข้าสินค้าไทยมาขายในสปป.ลาว ผ่านตัวแทนจำหน่าย เป็นต้น

2. ชิ้นส่วนอุปกรณ์ พาหนะยานยนต์ วัสดุก่อสร้างใน สปป.ลาว มีร้านค้าที่เป็นตัวแทนจำหน่ายค่อนข้างมาก สินค้ามีทั้งคุณภาพดี และปานกลาง เพื่อเป็นทางเลือกสำหรับผู้มีรายได้น้อย สำหรับสินค้าไทยคิดเป็นร้อยละ 70-90 ที่มีวางจำหน่ายตามร้านค้าใน สปป.ลาว เนื่องจากความเชื่อมั่นที่ว่าสินค้าไทยดีกว่าสินค้าของประเทศเพื่อนบ้าน คุณภาพการใช้งานทนทานกว่า แม้ว่าราคาสูงกว่าสินค้าจากประเทศเพื่อนบ้านก็ตาม ปัจจุบันมีสินค้าลอกเลียนแบบสินค้าไทยที่ขายดีเพิ่มขึ้น อย่างไรก็ตามประเทศไทยควรสร้างมาตรฐานสินค้าให้มีคุณภาพดีและพัฒนาไปสู่สิ่งที่ดีกว่าต่อไป

3. สินค้าไลฟ์สไตล์ แฟชั่น ของตกแต่งภายในบ้าน/ โรงแรม เมื่อมีการพัฒนาประเทศไปสู่ความเป็นสมัยใหม่มากขึ้น ทรัพยากรมนุษย์ของประเทศย่อมได้รับการพัฒนาไปด้วย ขณะนี้สปป.ลาว มีการส่งเสริมและพัฒนากลุ่มชุมชนมากขึ้น โดยการเพิ่มทักษะความรู้ภูมิปัญญาท้องถิ่นให้ชาวบ้านมีงานทำและสร้างรายได้ เช่น งานหัตถกรรม จักสาน สิ่งทอ เฟอร์นิเจอร์ เป็นต้น สำหรับสินค้าไลฟ์สไตล์ แฟชั่น ของตกแต่งภายในบ้าน/ โรงแรมที่เป็นสินค้าไทยยังคงได้รับความนิยมเช่นเดียวกัน เนื่องจากรูปทรง การออกแบบ และวัสดุที่ใช้ มีความเป็นสมัยใหม่มากขึ้น อีกทั้งสามารถประยุกต์ใช้ได้หลายแบบ ซึ่งข้อดีเหล่านี้จะช่วยให้ผู้ประกอบการกลุ่มนี้สามารถส่งออกได้มากขึ้น

4. อุปกรณ์เครื่องใช้ในสำนักงานหรือโรงงานอุตสาหกรรม สินค้ากลุ่มนี้เป็นสิ่งที่จำเป็นในการพัฒนาองค์กร และต้องมีการตรวจเช็คอย่างต่อเนื่อง และด้วยความที่ประเทศไทยกับสปป.ลาว เป็นประเทศคู่ค้ากันมานาน รวมถึงความมั่นใจในคุณภาพสินค้า ตลอดจนการขนส่งและบริการที่ดีกว่าประเทศเพื่อนบ้าน จึงทำให้สินค้าส่วนใหญ่ที่ใช้ในสปป.ลาว ถูกนำเข้าจากประเทศไทย

## 4.4 มาตรการกีดกันทางการค้าที่ควรระมัดระวัง

ตอบ การเข้าสู่ประชาคมเศรษฐกิจอาเซียนในปี 2558 ที่จะเป็นประโยชน์อย่างมากต่อประเทศสมาชิกในการเปิดเสรี ซึ่งเชื่อกันว่าจะช่วยแก้ปัญหาการกีดกันทางการค้า ในอดีตการทำการค้าระหว่างประเทศมีอุปสรรคและข้อกีดกันหลายด้าน สิ่งที่ได้เห็นได้ชัดเมื่อเข้าสู่ประชาคมเศรษฐกิจอาเซียน คือ ภาษีศุลกากรระหว่างประเทศสมาชิกลดเหลือร้อยละ 0 และกฎหมาย การค้าระหว่างประเทศสมาชิกมีความยืดหยุ่นมากขึ้น แต่อย่างไรก็ตาม อุปสรรคและมาตรการกีดกันทางการค้านั้น มิได้มีเพียง เท่านั้น ฉะนั้นการที่ผู้ประกอบการจะเข้าไปประกอบธุรกิจในประเทศสมาชิกจึงจำเป็นต้องต้องศึกษาอุปสรรคและ มาตรการกีดกันทางการค้าอื่นๆ เพื่อเตรียมพร้อมและรับมือในการวางแผนทางการเข้าถึงตลาดการค้าในประเทศกลุ่มอาเซียน เพื่อให้เกิดผลกระทบต่อผู้ประกอบการประกอบธุรกิจให้น้อยที่สุด

มาตรการกีดกันทางการค้าที่มีใช้ภาษีของการทำธุรกิจในสปป.ลาว ถูกกำหนดไว้ในรูปแบบของธุรกิจสงวน ธุรกิจ ควบคุม และธุรกิจมีเงื่อนไข สำหรับผู้ลงทุนต่างประเทศ และธุรกิจที่กระทรวงต่างๆ ของสงวนไว้พิจารณาก่อนอนุมัติให้จัดตั้ง บริษัทได้ อย่างไรก็ตาม การพิจารณาอนุญาตให้จดทะเบียนธุรกิจแต่ละประเภทนั้น จะเป็นไปตามระเบียบในการอนุมัติ จัดตั้งธุรกิจของแต่ละสาขา ซึ่งกำหนดขึ้นตามความรับผิดชอบของกระทรวงที่เกี่ยวข้อง

ดังนั้นอุปสรรคของมาตรการกีดกันทางการค้าที่ไม่ใช่ภาษี อาจเกิดขึ้นได้โดยแบ่งออกเป็น 3 อุปสรรคหลัก ซึ่งผู้ประกอบการ ควรศึกษาอย่างละเอียดก่อนประกอบธุรกิจ ดังนี้



#### 4.4.1 อุปสรรคโดยสภาพ อันไม่อาจแก้ไขได้

- กฎหมายมีการเปลี่ยนแปลงบ่อยในเวลาที่ห่างกัน ทำให้ผู้ประกอบการเกิดความสับสน และสุดท้ายถอนตัวออกจากธุรกิจที่ทำอยู่เพราะปรับตัวไม่ได้
- ปัญหาขาดแคลนบุคลากร เนื่องจากคุณภาพแรงงานในสปป.ลาว มีคุณสมบัติที่ไม่ตรงกับความต้องการของผู้ประกอบการ
- การคมนาคมไม่สะดวก ทำให้การขนส่งล่าช้า และด้วยความไม่สมบูรณ์ของโครงสร้างพื้นฐานทำให้เกิดความเสียหายต่อสินค้าระหว่างการขนส่ง

#### 4.4.2 อุปสรรคอันเกิดจากกฎระเบียบ (กระบวนการตรวจสอบ สินค้าและพิธีการศุลกากร)

- มาตรฐานการจัดเตรียมเอกสารนำเข้าไม่ชัดเจน หน่วยงานภาครัฐยังไม่มีมาตรฐานการจัดเตรียมเอกสารที่ชัดเจน มีการขอเอกสารเพิ่มเติมบ่อยและมากขึ้นทุกปี เช่น รายละเอียดสินค้า จึงทำให้การดำเนินงานล่าช้า มีการใช้เอกสารเกินความจำเป็น เป็นผลให้เกิดความยุ่งยาก ล่าช้า เป็นต้น
- รถบรรทุกที่ใช้ขนส่งสินค้าจากด่านมายังตัวเมืองมีปริมาณน้อย ทำให้การขนส่งต่อครั้งได้ในปริมาณน้อย รถขนส่งบางคันมีสภาพเก่าและยังไม่มีมาตรฐานในการจัดเก็บสินค้า เป็นต้น
- การตรวจคนเข้าเมืองและการตรวจสินค้าบางด่านมีบุคลากรไม่เพียงพอ ทำให้เกิดการลักลอบสินค้าเข้าประเทศ โดยไม่ผ่านพิธีการทางศุลกากร
- อาจมีค่าใช้จ่ายเพิ่มเติมที่ไม่ได้ระบุไว้และไม่อาจคาดการณ์หรือประเมินได้ แต่จำเป็นต้องจ่ายเพื่อให้สามารถนำสินค้าเข้าได้อย่างราบรื่น เช่น ค่าธรรมเนียมพิเศษ ค่าล่วงเวลาให้กับพนักงานที่ด่าน ค่าใช้จ่ายสำหรับตัวแทนนำเข้าที่ไม่สมเหตุผล ค่าจอตลอดบรรทุกที่มีราคาสูงและมีการปรับราคาอยู่เป็นระยะ เป็นต้น

#### 4.4.3 อุปสรรคอันเกิดจากเงื่อนไขการลงทุนและนโยบายการแข่งขัน

- ตลาดในสปป.ลาว เป็นตลาดเสรี เปิดให้มีการแข่งขัน รวมทั้งเปิดให้ผู้ประกอบการจากต่างประเทศเข้าตลาดได้โดยง่าย ดังนั้นจึงมีประเทศต่างๆ เข้ามาในตลาดสปป.ลาว จำนวนมาก เช่น ประเทศจีน ประเทศเวียดนาม ประเทศเกาหลี เป็นต้น ประกอบกับสปป.ลาว มีประชากรไม่มาก ดังนั้นสภาพการแข่งขันจึงค่อนข้างสูง
- นโยบายการส่งเสริมการลงทุนบางประเภทสงวนไว้ให้เฉพาะบริษัทลาวเท่านั้น ต่างชาติไม่สามารถดำเนินการได้ และรัฐบาลยังคงดำเนินนโยบายส่งเสริมการลงทุนของโครงการขนาดใหญ่เป็นหลัก ทำให้ผู้ประกอบการขนาดกลางและขนาดย่อมทำได้เพียงส่งสินค้าเข้ามาให้ผู้ประกอบการลาวจำหน่ายหรือแต่งตั้งตัวแทนจำหน่าย เนื่องจากการขายปลีกเป็นอาชีพสงวนสำหรับคนลาวเท่านั้น



5

# สถานที่ติดต่อ หน่วยงานสำคัญ



ชื่อหน่วยงาน	ที่อยู่	โทรศัพท์/ โทรสาร/ E-mail
สถานเอกอัครราชทูตไทย ณ เวียงจันทน์	Royal Thai Embassy KaysonePhomvihaneAv Ban Phonxay, XaysetthaDist Vientiane Capital ตึกปณ. 23 หนองคาย 43000	Tel: +856-21-214581-3 Fax: +856-21-214580 E-mail: <a href="mailto:thaipte@mfa.go.th">thaipte@mfa.go.th</a> <a href="http://vientiane.thaiembassy.org/th/">http://vientiane.thaiembassy.org/th/</a>
สำนักงานส่งเสริมการค้า ในต่างประเทศ ณ เวียงจันทน์	028 KaysonePhomvihaneAv Ban Phonxay, XaysetthaDist Vientiane Capital ตึกปณ. 7 หนองคาย 43000	Tel: +856-21-413704, 413706 Fax: +856-21-412089 E-mail: <a href="mailto:vtditp@hotmail.com">vtditp@hotmail.com</a> <a href="mailto:vtditplaos@gmail.com">vtditplaos@gmail.com</a>
สถานกงสุลใหญ่ ณ สหวัณนะเขต	26 Ban Xayyamongkhon Khanthabouly District Savannakhet Province, Lao PDR ตึกปณ. 22 มุกดาหาร 49000	Tel: +856-41-212373 Fax: +856-41-212370 <a href="http://www.thaisavannakhet.com/">http://www.thaisavannakhet.com/</a>
กรมส่งเสริมการลงทุน	Vientiane Capital, Lao PDR	Tel: +856-21-217012 Fax: +856-21-215491 <a href="http://www.investlaos.gov.la">www.investlaos.gov.la</a>
กระทรวงแผนการและการลงทุน	Vientiane Capital, Lao PDR	Tel: +856-21-217020, 216552 Fax: +856-21-216552 <a href="http://www.neri.gov.la">www.neri.gov.la</a>
แผนกแผนการและการลงทุน แขวงสหวัณนะเขต	KaysonePhomvihane District Savannakhet Province, Lao PDR	Tel: +856-41-212163, 251531 Fax: +856-41-215042
แผนกแผนการและการลงทุน แขวงจำปาสัก	Pakse District Champasak Province, Lao PDR	Tel: +856-31-212541 Fax: +856-31-212542
กระทรวงอุตสาหกรรมและการค้า นครหลวงเวียงจันทน์	Vientiane Capital, Lao PDR	Tel: +856-21-453490-5 Fax: +856-21-412434
กรมนโยบายการค้าต่างประเทศ	Vientiane Capital, Lao PDR	Tel: +856-21-450066 Fax: +856-21-452453
กระทรวงการเงิน	Vientiane Capital, Lao PDR	Tel: +856-21-412409 Fax: +856-21-412409

ชื่อหน่วยงาน	ที่อยู่	โทรศัพท์/ โทรสาร/ E-mail
สภาการค้าและอุตสาหกรรมแห่งชาติลาว	Vientiane Capital, Lao PDR	Tel: +856-21-453312-4 Fax: +856-21-452580 E-mail: incci@laotel.com www.incci.laopdr.com
Bank of Lao PDR	Vientiane Capital, Lao PDR	Tel: +856-21-213109 Fax: +856-21-213108 www.bol.gov.la
Special Economic Zone Office	Savannakhet Province, Lao PDR	Tel: +856-41-212145 Fax: +856-41-214291



6



# แหล่งอ้างอิง



- สำนักงานส่งเสริมการค้าในต่างประเทศ ณ เวียงจันทน์ สปป.ลาว
- กรมเจรจาการค้าระหว่างประเทศ
- กรมการค้าต่างประเทศ
- คู่มือการลงทุนด้านการเกษตรในสปป.ลาว
- ธนาคารแห่งชาติลาว
- ศูนย์สถิติแห่งชาติสปป.ลาว
- กระทรวงอุตสาหกรรมและการค้า นครหลวงเวียงจันทน์
- กระทรวงกสิกรรมและป่าไม้ นครหลวงเวียงจันทน์
- กระทรวงการเงิน นครหลวงเวียงจันทน์
- กรมส่งเสริมการลงทุน กระทรวงแผนการและการลงทุน นครหลวงเวียงจันทน์
- กระทรวงโยธาธิการและขนส่ง นครหลวงเวียงจันทน์
- กระทรวงไปรษณีย์และโทรคมนาคม นครหลวงเวียงจันทน์
- <http://www.thaitextile.org>
- <http://www.boi.go.th>
- [http://www.ounon19.com/Vientiane\\_C1.htm](http://www.ounon19.com/Vientiane_C1.htm)
- <http://www.dpichamp.com/>
- <http://www.hotsia.com/Laos>
- <http://www.poinasia.com>
- <http://www.bol.gov.la>
- <http://www.nsc.gov.la>
- [www.investlaos.gov.la](http://www.investlaos.gov.la)



กรมส่งเสริมการค้าระหว่างประเทศ  
กระทรวงพาณิชย์

Department of International Trade Promotion  
Ministry of Commerce, THAILAND  
กรมส่งเสริมการค้าระหว่างประเทศ กระทรวงพาณิชย์

563 ถนนพหลโยธิน ต.บางกระสอ อ.เมือง จ.นนทบุรี 11000

โทรศัพท์ +66 (0) 25078218-20

โทรสาร +66 (0) 25474212-14

<http://www.ditp.go.th/aec>

[www.facebook.com/ditpaecclub](http://www.facebook.com/ditpaecclub)



Website



Fanpage